24-мĕш çул тухать. Хакĕ 15 пус.

1941 МАЙ 15 КĔҪНЕРНИКУН 112 (5827) №

ЧĂВАШ КОММУНИ

Пĕтĕм тĕнчери пролетарисем, пĕрлешĕр!

ВКП(б) ОБКОМĔПЕ ШУПАШКАР ХУЛА КОМИТЕЧĔН, ЧАСҪР ВЕРХОВНЫЙ СОВЕЧĔН ТАТА ШУПАШКАР ХУЛА СОВЕЧĔН ХАҪАЧĔ.

Физкультура ĕҫне анлăн сарса пырар

Кăҫалхи хĕл тата çуркунне физкультура движенин историне кĕрсе юлчĕ, вăл уйрăмах йĕлтĕр спорчĕ тата гимнастика спорчĕ вăйлăн сарăлса кайнипе, çав спортсене совет çамрăк кĕсем йышлăн хутшăннипе паллă пулса тăчĕ.

Хĕрлĕ Çар XXIII çул тултарнă ятпа комсомол, Осоавиахим тата профсоюзсем ирттернĕ кроссем пирĕн республикăра физкультура ĕҫне çĕнĕрен 50 пин çынна ытла явăҫтарчĕҫ. Комсомолецсен гимнастикăллă ăмăртăвĕсене çамрăксенчен 31.113 çын хутшăннă.

Совет халăхĕ спорта юратать тата унăн пĕлтерĕшне пĕлсе тăрать. Йĕлтĕр кроссĕсем тата комсомолецсен гимнастикăллă ăмăртăвĕсем физкультурăпа çар ĕҫне чăннипех анлăн сарса пыма тата совет спортне малашне те чечеклентерсе пыма пирĕн пур майсем те çителĕклине кăтартса пачĕҫ.

Чăваш республикинче спортăн хĕллехи сезонĕ вăхăтĕнче физкультурниксем 23 пин çын йĕлтĕр енĕпе ГТО комплексĕн пĕрремĕш сыпăкла нормине, 5 пин çын ГТО иккĕмĕш сыпăкла нормине тата 9 пин ача ытла БГТО комплексĕн хĕллехи нормине панă. Комсомолецсен гимнастикăллă ăмăртăвĕсене хутшăннисенчен 30 пин çын ытла ГТО комплексĕн гимнастика нормисене панă. Çаксем ĕнтĕ пирĕн çамрăксен пултарулăхне, вĕсем сывлăх тĕлĕшĕнчен çирĕп ҫӳсе çитĕннине кăтартса параҫҫĕ.

Спортăн хĕллехи сезонĕнче физкультура организацийĕсене пурне те спортинвентарьсем, уйрăмах йĕлтĕр, кирлĕ таран тупса панă пулсан, пирĕн ку ĕҫре çитĕнӳсем татах та ытларах пулатчĕҫ. Вырăнти промышленность çав инвентарьсене вăхăтра туса кăлараймарĕ.

Хĕллехи сезон вĕçленчĕ, анчах çитес хĕллехи сезон çинчен манса каймалла мар. Наркомместпром, Наркомлес тата Промсоюз çитес кĕркунне валли çуллахи вăхăтрах спортинвентарьсем çителĕклĕ таран туса хатĕрлемелле.

Тунă çитĕнӳсем пире лăпланса ларма право памаҫҫĕ. Çуллахи сезон умĕнче татах та пысăк задачăсем тăраҫҫĕ. Çитес кунсенчех — майăн 18-мĕшĕнче профсоюзсен çуркуннехи кроссĕ, июнĕн 1-мĕшĕнче комсомолецсен кроссĕ пуçланаҫҫĕ. Ку тĕлĕшпе комсомол, профсоюз организацийĕсем тата спорт обществисен пысăк ĕҫсем туса ирттермелле. Вĕсен хĕллехи вăхăтра ирттернĕ кроссене тата гимнастикăллă ăмăртусене хутшăннă çынсене пурне те çуркуннехи тата çуллахи кроссене явăҫтармалла. Çапла тунипе ГТО комплексĕн пур нормисене те партармалла, çамрăксен пысăк йышне физкультура ĕҫне татах хăюллăн хăнăхтарса пымалла.

Çырма-çатрасенче тĕрлĕ йывăрлăхсене çĕнтерсе чупни вăл çынна тӳсĕмлĕ, çирĕп пулма вĕрентет. Çавăнпа та спортăн çак енне çавтери анлăн сарса пымалла, вăл çамрăксен чи юратнă спорчĕ пулса тăмалла.

Кроссене ирттерме ятарласа тунă пысăк оборудованисем кирлĕ мар. Анчах вăл кроса организацилесе ирттересси çине çиелтен пăхмалли çинчен каламасть. Кроссем — вĕсем массăллă ăмăртусем. Вĕсене хатĕрленсе ирттерес ĕҫ çине уйрăмах тимлĕн пăхмалла, ытларах ĕçлемелле. Участниксене медицина комиссийĕнче тĕрĕслесси, дистанцисене суйласа илесси, судьясене тупса хатĕрлесси, стартсенчи тата финишсенчи йĕркесене туса хурасси т. ыт. — çаксем пурте ăмăрту умĕн тумалли ĕҫсем. Çавăн пекех, участниксем хушшинче тренировкăсем ирттересси те пысăк ĕç пулса тăрать.

Кроссене хатĕрленес ĕç нумай районсенче, вăл шутра Шупашкарта та, çителĕксĕр пырать. Комсомол тата профсоюз организацийĕсем кроссене хатĕрленес ыйтупа массăллă-ăнлантаруллă ĕҫсене сарса пымаҫҫĕ, кулленех тренировкăсем ирттерессине организацилемен.

Кроссен пахалăхĕ хатĕрленӳ ĕҫĕнчен килет. Кроссен стартне пиншер çын илсе тухни çеç çителĕксĕр, çав пиншер çынна вырăнти коллективсенчи секцисен ĕçне активлăн явăҫтармалла. Апла пулсан та, хĕллехи вăхăтра ирттернĕ кроссемпе ăмăртусен участникĕсене, физкультура ĕçне тин çеç хутшăннă çамрăксене коллективсен ĕçне хутшăнтарасси çителĕксĕр пулса пырать. Республикăри физкультура организацийĕ начар ҫӳссе пыни те çавна лайăх кăтартса парать. 1941 çулта республикăри колхозсенче çĕнĕрен пурĕ те 52 коллектив çеç организациленĕ. Куславкка комбинатĕнче гимнастикăллă ăмăртусене 300 çын ытла хутшăннă, çав вăхăтрах физкультура коллективĕ нимĕн чухлĕ те ҫӳсмен.

Çуллахи кроссене ирттерни ĕççынисен сарлака массине физкультура ĕçне явăҫтарма пулăшĕ. Пирĕн спорт обществисен массăллă физкультурăна спорт ĕçĕпе таччăн çыхăнтарса туса пымалла. Ку пирĕн питĕ çителĕксĕр пырать. Сăмахран, хĕллехи сезон вăхăтĕнче республикăра, çавăн пекех Шупашкарта та, хоккейла выляс, конькипе ярăнас спортсем юлса пычĕҫ, йывăр атлетикăна пачах манăҫа хăварчĕҫ.

Массăллă спорт рекордсменсен йышне ӳстерсе пымалла, вĕсем тăвакан рекордсен пахалăхне лайăхлатмалла. Пирĕн республикăри рекордсем, уйрăмăнах çăмăл атлетика енĕпе, пĕтĕм Союзри рекордсенчен нумай кайра тăраҫҫĕ. 1937 çулта Карецкий шалчапа 2 метр та 90 сантиметр сиксе республикăра рекорд тунă. Шалчапа сикес енĕпе тунă пĕтĕм Союзри рекорд 4 метр та 30 сантиметр шутланать. Çакă вăл пирĕн республикăра темиçе çул каялла тунă рекорд çавтери нумай кайра тăнине лайăх кăтартса парать. Апла пулин те, çав рекорд халĕ те республикăри рекордсен хисепĕнче тăрать. Çавăн пекех, çăмăл атлетикăн ытти енĕсемпе те эпир нумай кайра тăратпăр.

Кăҫал çуллахи спорт сезонĕ пирĕн рекордсене пĕтĕм Союзри рекордсен виçине ситерме пулăшмалла. Спорт обществисен рекордсене çĕнетес тĕлĕшпе ытларах ĕçлемелле. Иртнĕ çулсенче тунă рекордсемпе лăпланса ларни пулмалла мар, малашне ун пек практикăна пăрахăҫа кăлармалла.

Хуласенче тата районсенче нумайĕшĕнче футбол матчĕсем пулса иртрĕç. Футболла выляни сывлăха çирĕплетме, тĕреклĕ тата чăтăмлă пулма пулăшать. Çамрăксене коллективлăн пурăнма вĕрентес çĕрте те паллă вырăн йышăнса тăрать. Футболла выляс техникăна тĕпренех çĕнетсе пыма кирлĕ. Футболистсене кулленех практикăллă кăтартусем парса вĕрентсе пымалла.

Физкультурăпа спорт ĕçĕсен республикăри комитечĕ çирĕплетнĕ план тăрăх, вырăнти коллективсенче, спорт обществисенче тата колхозсенче футбол спортне анлăн сарса пыма пăлăртнă. Çакă вăл пит те тĕрĕс. Пирĕн республикăра футбол вăйăн ĕççыннисен чи юратнă вăййисенчен пĕри пулмалла.

Халăхсен авалхи вăййисене, лаптупа т. ыт. вылассине те анлăн сарса пымалла. Спортăн оборона вăййисене вĕренме тытăнмалла. Шыв спортне, ал вĕççĕн «сапăçма», мотоциклпа, велосипедпа çӳреме, çурран утма хăнăхас т .ыт. ĕçсене те вăйлатни кирлĕ.

Ĕççыннисене гимнастика тума хăнăхтарса пымалла. Ку ĕçе комсомолецсен гимнастикăллă ăмăртăвĕсен участникĕсене явăҫтарас пулать.

Шкулта вĕренекен ачасене физически воспитани парасси пысăк вырăн йышăнса тăрать. Пирĕн шкулсенче физкультурăпа çар ĕçне вĕрентесси тивĕçлĕ вырăнта тăмасть-ха. Çуллахи каникул вăхăтĕнче шкул ачисене физкультурăпа спорт ĕçне явăҫтарса пырас пулать. Кашни шкулта футбол, баскетбол, волейбол командисем тумалла. Шкулсенчи спорт площадкисене халех йĕркене кĕртсе çитермелле, шкул ачисене физкультура ĕçне вĕрентме квалификациллĕ инструкторсем тупса памалла.

Чăваш АССР Совнаркомĕ физкультура ĕҫĕсен 1941 çулти планне пăхса тухса çирĕплетрĕ. Çак план тăрăх, кашни колхозрах ăмăртусем ирттерме спорт площадкисем пулмалла. Вăл площадкăсенче футболла, волейболла т. ыт. вăййисене вылямалли вырăнсем туни кирлĕ. Кашни колхозрах спорт площадкисем тума çитес кунсенчех тытăнас пулать.

Физкультурăпа спорт ĕçне сарса пырасси — государствăн пысăк ĕçĕ пулса тăрать. Партипе совет, комсомол, профсоюз организацисен тата спорт обществисен çуллахи сезона ăнăçлăн ирттерме тăрăшмалла. Физкультурниксен кунне спортăн пур енĕсемпе те çĕнĕ рекордсем, физкультура ĕçĕнче çĕнĕ çитĕнӳсем тунипе кĕтсе илессишĕн кĕрешмелле.

Çуракинче пысăк тухăçлăхпа тата лайăх пахалăхпа ĕçленĕшĕн ВКП(б) райкомĕсем тата ĕçсыннипе депутачĕсен районсенчи Совечĕсен исполкомĕсем тăратнă тăрах, ялхуçалăхĕнче малта пыракансене республикăри Хисеп Хăми çине çаксене кĕртнĕ:

1. **Г. Куликова** — Чкаловски МТС трактористки, урапаллă тракторпа норма тăрăх сменăра 4,6 гектар сухаламалла пулсан, 5,3 гектар сухаланă.

2. **И. Петров** — Чкаловски районри Ворошилов ячĕпа тăракан колхозри сеялщик, лашапа ĕçлемелли 13 ретлĕ сеялкăпа норма тăрăх кунне 7 гектар акмалла пулсан, 13-шер гектар акать.

3. **Ф. Никитин**—Чкаловски районри Ворошилов ячĕпе тăракан колхозри плугарь, норма тăрăх кунне 1,5 гектар сухаламалла пулсан, 2-шер гектар сухалать.

4. **И. А. Емелев**—Елчĕк районĕнчи «КИМ» колхозри сӳре сӳрелекен, 3 лашапа ĕçлесе норма тăрăх кунне 6 гектар сӳрелемелле пулсан, 9 гектар сӳрелет.

5. **И. Я. Камышев** — Елчĕк районĕнчи «КИМ» колхозри сеялщик, 13 ретлĕ сеялкăпа норма тăрăх кунне 7 гектар акмалла пулсан, 14 гектар акать.

6. **Е. И. Иванов** — Елчĕк районĕнчи Ворошилов ячĕпе тăракан колхозри сеялщик, 7 ретлĕ сеялкăпа норма тăрăх кашни кун 3,5 гектар акмалла пулсан, 7-шер гектар акать.

7. **Н. Е. Агеев** — Елчĕк районĕнчи Ленин ячĕпе тăракан колхозри плугарь, икĕ касăллă плугпа норма тăрăх кашни кун 1,5 гектар сухаламалла пулсан, иккшер гектар сухалать.

8. **В. П. Павлов**—Шăхасан районĕнчи Киров ячĕпе тăракан колхозри сеялщик, 11 ретлĕ сеялкăпа норма тăрăх кашни кун 7 гектар акмалла пулсан, 11-шер гектар акнă.

9. **И. Ф. Машинов** — Шăхасан районĕнчи Киров ячĕпе тăракан колхозри сеялщик, 11 ретлĕ сеялкăпа норма тăрăх кашни кун 7 гектар акмалла пулсан, 11-шер гектар акать.

10. **Овчинникова** — Сĕнтĕрвăрри МТС трактористки, НАТИ тракторпа норма тăрăх сменăра 6,7 гектар сухаламалла пулсан, 9-шар гектар сухалать.

11. **Смирнов** — Комсомольски МТС трактористчĕ, НАТИ тракторпа норма тăрăх сменăра 7,5 гектар сухаламалла пулсан, 8,8 гектар сухалать, кашни гектар пуçне 800-шер грамм горючи пăрекетленĕ.

Агитатор уйăра

ЭЛĔК, майăн 14-мĕш. **(Хамăр корр. телефонпа).** Пиçмоносец Йăлкăшри «Новая сила» колхоза «Чăваш Коммуни» тата «Красная Чувашия» хаçатсем лекçе пачĕ. Паян килнĕ хаçатсенче ВКП(б) Обкомĕ тата Чăваш АССР Совнаркомĕ ялхуçалăх ĕçĕнче малта пыракансене премилеме куçса çӳрекен Хĕрлĕ ялав тăвасси çинчен йышăннă постановлени пичетленнĕ.

Колхозри пуçламĕш парторганизаци секретарĕ, агитатор Сергей Ефимов çак хаçатсене илсе уя, бригадăсене тухса карĕ. Виççĕмĕш бригадăра суха тăвакансем каннă вăхăтра вăл çак постановлени çинчен ăнлантарса пачĕ. Колхозниксем ăна хаваласпансах ителĕрĕç, çуракине кĕске срокра тата пысăк пахалăхпа ирттерессишĕн кĕрешме пулчĕç. Вĕсем ака планне пур культурăсем тăрăх та, агротехника кăтартăвĕсене пурнăçа кĕртсе пырса, тултарма ĕмĕтленеҫҫĕ. Вăл кун Тарасовпа Васильева сухаçсем хăйсен кулленхи ĕç нормине 150-шар процент тултарчĕç.

Лашасене уйăрах кантараççĕ

ЕТЕРНЕ, майăн 14-мĕш. **(Телефон тăрăх).** Колхозсем пурте массăллă акара. Паянхи куна тĕштырăсем 520 гектар, пăрçа йышши культурăсем 223 гектар акнă. Майăн 13-мĕш тĕлне пурĕ 2.370 гектар сухаланă.

Ака ĕçĕнче Ворошилов тата Калинин ячĕпе тăракан колхозсем малта пыраҫҫĕ. Вăл колхозсенче çуртрине çурри ытла акнă та ĕнтĕ. Вĕсем ака ĕçне районра чи малтан вĕçлеҫҫĕ.

Буденный ячĕпе тăракан колхозра виçĕ кун хушшинче тĕштырăсем 102 гектар акнă. Сеялщик Крынецкий 13 ретлĕ сеялкăпа нормăна 150 процент тултарать.

Ку колхозра вăхăтпа туллин ҫӳ курма тăрăшаҫҫĕ. Лашасене уйăрах кантараççĕ, унтах çитереҫҫĕ. Уйра ĕçлекенсем валли столовăй ӳçнă. Каннă вăхăтра колхозниксене хаçатсем вуласа параҫҫĕ. Юлашки кунсенче ВКП(б) Обкомĕпе Чăваш АССР Совнаркомĕ ялхуçалăх ĕçĕнче малта пыракансене çырма Хисеп хăми тата куçса çӳрекен Хĕрлĕ ялав памалла тăвасси çинчен йышăннă постановлени çинчен ăнлантарса панă.

Культурăллă массăллă ĕçе уйрăмăнах «Смычка» колхозра лайăх организацленĕ. Кашни бригадăрах стена хаçачĕсем тухаççĕ. Столовăй ӳçнă, столовăйра радио пур.

А .ЧЕХОНИН.

Ака ĕçĕ вĕçленсе пырать

КОМСОМОЛЬСКОЕ, майăн 14-мĕш. **(Телефон тăрăх).** Паянхи куна пĕтĕмпе районра 4.065 гектар тĕштырă акнă. Вăл шутран сĕлĕ — 1.837 гектар, тулă — 1.745 гектар, пăри — 2.540 гектар т. ыт. те.

Сталин ячĕпе тăракан колхоз тата «Дубовка», «Комбайн», «Новая жизнь», «Нива» т. ыт. колхозсем те паяныран тырă акса пĕтереҫҫĕ. «Дубовка» колхозăн акмалли çĕр лаптăкĕшĕ 28 гектар, «Нива» колхозăн 30 гектар кăна юлнă.

«Сормово» колхозри сеялщик Павел Казаков нормăна 170 процент, «Победа» колхозри Вячеслав Кузнецов 180 процент тултарса пыраҫҫĕ.

Колхозсенче ака пахалăхĕшĕн тăрăшаҫҫĕ. «Трактор» колхозра мĕнпур акмалли çĕр лаптăкĕнчен 80 процентне хреслĕ майпа акса хăвараҫҫĕ. Ытти колхозсенче те çак майпа нумай акаҫҫĕ.

П. КАЗАКОВ.

Райçĕрĕç пайĕн заведующийĕ.

Уйхирсенчи çурхи ĕçсем

Çуракинче малта пыракансем

КАНАШ, майăн 14-мĕш. **(Хамăр корр. телефонпа).** Куйбышев ячĕпе тăракан колхозăн кăçал шурĕ 318 гектар çуртри акса хăвармалла. Ку тарииччен 248 гектар сухаланă, 108 гектар акнă. Вăрлăхсене пурне те яровизацилесе акаçсĕ.

Суха тăвакансенчен нумайĕшĕ хăйсен нормисене ирттерсе тултараççĕ. Виççĕмĕш бригадири сухаçсем—Филиппов, Сергеев тата Семенов юлташсем нормăна 150-шар процент тултараççĕ. Нормăсене ирттерсе тултаракансем ытти бригадăсече те нумай.

Акнă çĕрте Житомиров сеялщик паха тĕслĕхсем кăтартать. Вăл сменăра 7,5 гектар акас вырăнне 11 гектар акать.

Киров ячĕпе тăракан колхозра тата ака ĕçĕсем ăнăçлăн пыраççĕ. Суха туса пĕтернĕ. Паянхи куна 163 гектар акнă. Ыран-паян акса пĕтереҫҫĕ.

Кунта культурăллă-массăллă ĕçе аван йĕркеленĕ. Кашни бригадăрах стена хаçачĕсем тухаççĕ. Уйра ĕçлекен колхозниксем валли столовăй ӳçнă. Унта кăнтăрлахи апатра виçĕ блюдăран çитереҫҫĕ.

Киров ячĕпе тăракан колхоза, пĕлтĕр уборкăна аван ирттернĕшĕн ВКП(б) райкомĕн куçса çӳрекен Хĕрлĕ ялавне панă. Колхоз ялава çирĕп алăра тытать. Ялхуçалăх ĕçĕнче вăл кăçал та малта пырать.

Агротехникăна пăсаççĕ

КРАСНОАРМЕЙСКОЕ. Исаково ялсоветне кĕрекен колхозсем майăн 8—12-мĕшĕсенче çуракине тухрĕç. Çуракин малтанхи кунĕсенчех ялсоветне кĕрекен виçĕ колхозĕнче те агротехникăна пăснисем нумай пулчĕç.

Танăшри «Красный пахарь» колхоз (председателĕ Т. Федоров юлташ) сеялка пур çинчех 5 гектар алăпа акнă. План тăрăх вăрлăхсене 70 центнер яровизацилемелле, халĕ пурĕ те 5 центнер кăна яровизациленĕ. Вырăх кăшманĕ 1,5 гектар, силос тумалли культурăсем 2 гектар акмалла, анчах вĕсен вăрлăхĕ çук. Планпа пăхнă тăрăх, ыраш калчине 120 гектар сӳрелемелле пулсан, 11 гектар кăна сӳреленĕ.

Бригадăсем пĕр-пĕринпе социализмла ăмăртса ĕçлемеҫҫĕ. Партипе правительство лайăх ĕçлекен колхозниксене ĕçшĕн хушса тӳлесси çинчен йышăннă постановлени çинчен колхозниксем мар, бригадирсем хăйсем те пĕлмеҫҫĕ. Иккĕмĕш бригадăн бригадирĕ И. Васильев юлташ: «постановлението аппаланса ларма вăхăт çук»,—тет.

«Исаково» колхозра та сеялка пур çинчех алăпа акаççĕ. Çуракине тухнă малтанхи кунах алăпа 15 гектар акнă. Колхозра сĕлĕ, тулă, çĕрулми вăрлăхĕсене яровизацилеме тытăнманпа пĕрех.

Уйра ĕçлекен бригадăсенче хаçат-журналсем вуласа паракансене, агитаторсене курма çук. Бригадăсенче стена хаçачĕсем те тухса тăмаҫҫĕ. Вулав çурчĕн заведующийĕ Я. Никитин уя тухса курмасть. Дубовкăри колхозра та агротехникăна пăсаççĕ. Ку колхоз Молотов ячĕпе тăракан колхозран сеялка илсе килмен пирки алăпа акма тытăннă.

Ялсоветне кĕрекен виçĕ колхозĕнче те 7—8 сантиметр тарăнăш кăна сухалаççĕ.

И. МИХАЙЛОВ.

Шкул участокĕ çинче кок-сагыз акаççĕ

ЧКАЛОВСКОЕ. Тури Туçари вăтам шкулта вĕренекенсем шкул участокĕ çине пахча-çимĕçсем: купăста, хăяр, помидор т. ыт. лартма хатĕрленеҫҫĕ. Вĕренекенсем пахча-çимĕçсен вăрлăхĕсене ешĕксем çине акнă, халĕ вĕсем пурте лайăх шăтса тухнă. Ĕç хатĕрĕсем çителĕклĕ.

Шкулта кашни класăн уйрăм участок пур. Аслă классенче вĕренекенсем кок-сагыз акаççĕ.

Е. МЫШКИН.

Республикăри колхозсем майăн 10-мĕшне мĕн чухлĕ акнине кăтартакан сводка

(процентпа)

РАЙОНСЕМ	Пĕтĕмпе çуртри акнă	Нумай çулсем хушши ҫӳсекен курăксем
Улатăр	10,1	35,7
Элĕк	1,0	70,3
Вăрнар	5,6	58,5
Йĕпреç	6,3	71,0
Ишлей	—	76,3
Калинински	14,9	62,6
Канаш	3,6	52,8
Куславкка	0,4	45,1
Комсомольски	17,3	48,7
Красноармейски	—	60,0
Хĕрлĕ Чутай	2,0	75,2
Кувакино	7,4	39,5
Сĕнтĕрвăрри	—	102,8
Октябрьски	0,7	74,1
Первомайски	16,4	72,6
Пăрачкав	8,6	53,1
Советски	2,3	65,8
Сĕнтĕр	—	77,0
Вăрмар	0,7	90,6
Çĕрпӳ	4,3	74,0
Шупашкар	—	82,6
Чкаловски	27,4	50,1
Шăмăршă	7,1	43,2
Шăхасан	3,1	74,0
Çĕмĕрле	9,8	10,2
Етĕрне	3,6	94,5
Елчĕк	15,0	33,2
Тăвай	2,5	98,6
Шупашкар хули	—	32,0
Пĕтĕм республикипе	6,3	67,1

* * *

Майăн 10-мĕшне республика тĕштырă культурисене акас плана —6,3 процент, нумай çулсем хушши ӳсекен курăксем акас плана—67,1 процент тултарнă. Малта пыракан районсем: Чкаловски—27,4 процент, Комсомольски — 17,3, Первомайски—16,4, Елчĕк—15, Калинински—14,9, Улатăр—10 процент тултарнă. Çав вăхăтрах тĕштырăсем акас тĕлĕшпе Ишлей, Вăрмар, Красноармейски, Сĕнтĕрвăрри, Шупашкар, Сĕнтĕр, Советски, Элĕк тата Канаш районĕсем питех те кая юлса пыраççĕ. Элĕк районĕпе Калинински район хушшинче, çавăн пекех Вăрнар, Красноармейски, Советски районсем хушшинче те нимĕнле уйрăмлăхсем çук пулсан та, вĕсем тĕрлĕ хăвăртлăхсемпе акаççĕ. Элĕк районĕ Калинински районпа юнашарах. Çав вăхăтрах Калинински район тĕштырăсем акас плана—14,9 процент тултарнă, Элĕк районĕ мĕнпурĕ те 1 процент кăна! Вăрнар районĕ тĕштырăсем 641 гектар акнă вăхăтра Советски районра 317 гектар, Вăрмар районĕнче 127 гектар кăна акнă. Асăннă районсенчи колхозсем лайăх тăракан çанталăкпа туллин ҫӳ курма тăрăшмаҫҫĕ. Кая юлса пыракан районсенчи партипе совет организацисен тата çĕрĕç органĕсен паянхи задачи вăл—çуракинче кая юлса пынине çак кунсенчех хăвăрт пĕтересси пулать.

Малта пыракан колхозсенче çуракине лайăх ирттереҫҫĕ. Шăмăршă районĕнчи «Канаш» колхоз майăн 12-мĕшĕнче тĕштырăсене акса пĕтернĕ. Акана 5 кунта вĕçленĕ. Халĕ ку колхоз çĕрулми лартма тытăннă. Çавăн пекех Комсомольски районри «Дубовка», «Комбайн» тата «Нива» колхозсем те ака ĕçне ыран-паян вĕçлеҫҫĕ.

Малта пыракан колхозсенче кашни сехетне туллин ҫӳ курраççĕ. Лашасене уйрах апат çитерсе кантараççĕ. Уйра ĕçлекен колхозниксем валли столовăй ӳçнă. Чылай колхозсенче уя ĕçлеме ирхине 4 сехетре тухаççĕ, кăсхине тĕттĕмленсен тин кĕреҫҫĕ. Вĕсем республикăри Хисеп хăми çине кĕресшĕн, куçса çӳрекен Хĕрлĕ ялав илессишĕн ăмăртса ĕçлеҫҫĕ. Елчĕк районĕнче паянхи куна Хисеп хăми çине кĕртме 12 çын палăртнă. Вĕсем ĕç нормисене 200-шер процент тултарса пыраççĕ, 11 ретлĕ сеялкăпа 10—11 гектар, 13 ретлĕ сеялкăпа 13—14 гектар акаççĕ. Ку районри нумай колхозсенче ĕç дисциплинине çирĕп йĕркеленĕ, ĕçлайăх организацленĕ, çавăпа та вĕсем акана ăнăçлăн ирттереҫҫĕ. Кая юлса пыракан колхозсен вĕсенчен пример илмелле.

С. М. Киров ячĕпе тăракан 13-мĕш номерлĕ заводăн работникĕсене наградăлани

Хĕрлĕ Çара хĕçпăшаллантарас ĕçре халама çук пысăк тава тивĕçлĕ ĕçсем тунăшăн СССР Верховный Совечĕн Президиумĕ С. М. Киров ячĕпе тăракан 13-мĕш номерлĕ заводăн работникĕсене СССР Союзĕн орденĕсемпе тата медальсемпе наградăланă.

Ĕçлĕх Хĕрлĕ Ялав орденĕпе çаксене наградăланă: А. В. Куранов — завод директорĕ, малтан Хĕрлĕ Çăлтăр орденĕпе наградăланăскер, И. К. Тихомиров — 1-мĕш номерлĕ цех начальникĕ, А. И. Чувин — главнăй механик.

Хĕрлĕ Çăлтăр орденĕпе çаксене наградăланă: Г. Н. Дзулаев — иккĕмĕш рангри çар инженерĕ, военпред, А. С. Спиридонов — 13-мĕш номерлĕ заводăн главнăй инженерĕ пулнăскер, халăхи вăхăтра 4-мĕш номерлĕ заводăн главнăй инженерĕ.

«Знак Почета» орденĕпе 6 çынна наградăланă. Вĕсем хушшинче: М. А. Авксентьев — мастер, М. В. Корнев—ВКП(б) Центральный Комитечĕн парторгĕ, В. Е. Корниенко — технолог тата ыттисем.

«За трудовую доблесть» медальпе 5 çынна наградăланă.

«За трудовое отличие» медальпе 7 çынна наградăланă. (ТАСС).

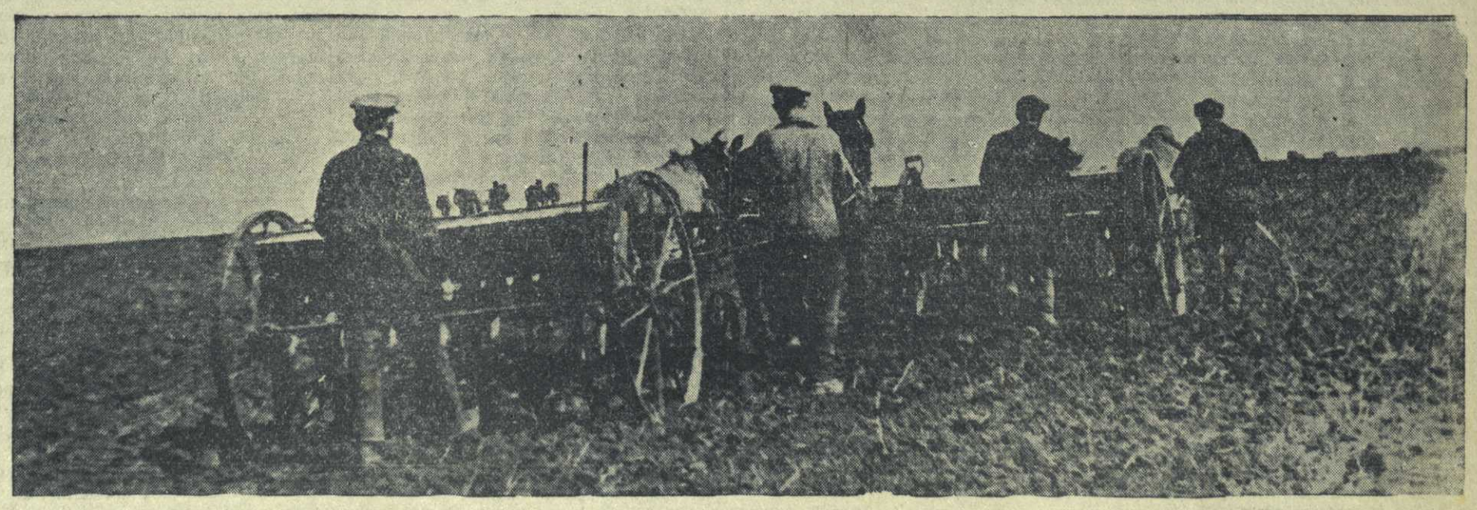

Сĕнтĕрвăрри районĕнчи Новинскри Сталин ячĕпе тăракан колхоз кăçал акана пуринчен малтан тухнă. **Укерчĕн çинче:** пĕрремĕш бригадăри сеялщиксем çуртри акаççĕ.

К. БАБАЕВ фото-укерчĕкĕ.

„ЭПЁ АЙĂПЛАТĂП“

«Интернациональная литература» журналăн 3-мĕш номерĕнче Андре Симон ҫырнă, кунтан пулмасть Америкăра тухнă «Эпĕ айăплатăп» ятлă кĕнекене вырăсла куҫарса кăлараççĕ. Кĕнекен «Францине сутнă ҫынсем» текен подзаголовокĕ Андре Симон запискисен содержанине уҫса парать.

А. Симон псевдонимпа Франции паллă журналист, юлашки 7—8 ҫул хушшинчи Франции политикăллă пурнăҫне сывăхран сăнаса пынă ҫын ҫырать.

Кĕнекен юлашки сыпăкĕнчи — вăрҫă тапхăрĕнчи Франции обстановкăна кăтартса паракан сыпăкри уйрăм вырăнĕсене илсе пичетлетпĕр.

Хальхи вăхăтра ҫакна аксиома вырăннех шутлаççĕ: Франция шăпах ĕнтĕ хăй Мажино линийĕ ҫине суккăр ҫын пек шанса тăнине пула поражени тӳсрĕ, теççĕ. Манăн шутăмпа, ҫапла калани чăнлăхран инҫетре пек туйăнать. Мажино линийĕ хăй, тен, пит начарах та мар пулĕ,—ҫав лини ҫуратса кăларнă «Мажино духĕ» вара усă кӳмен.

Эпĕ акă мĕн ҫинчен калатăп: Франци генеральнăй штабĕ хăйĕн планĕсене хатĕрленĕ чухне пуринчен малтан линие хӳтлемелли ҫынсене мар, унăн бетонлă укрепленийĕсене шута илнĕ. Каласаççĕ, Франци генеральнăй штабĕ 1940 ҫулта 1914 ҫулти пек вăрҫма хатĕрленнĕ, теççĕ. Чăнах та ĕнтĕ, Франци ҫар стратегийĕ юлашки ҫирĕм ҫул хушшинче пулса иртнĕ гигантла пысăк улшăнусене шута илмен.

Анчах ĕҫ кунта Франци генеральнăй штабĕ кучухнехи вăрҫă техника умне кăларса тăратакан требованисене тата, уйрăмăн илсен, авиацине танксем мĕнле вырăн йышăнса тăнине тивĕҫлипе хакламанниче кăна мар, Франция тĕлĕнмелле поражени тӳснине ăнлантарса пама пĕр ҫакă кăна ҫителĕклĕ мар. Франции государство деятелĕсемпе пĕрле Франци генералĕсем акă мĕнре пĕтĕмĕшпех банкрота тухрĕҫ: вĕсем политикăллă фактора хаклас ĕҫре йăнăш тунă.

Вăрҫа кĕнĕ вăхăтра Франция ҫӳлтен пуҫласа аяла ҫитиех икĕ пая ҫурăлса кайнă ҫĕршыв пулнă. Ăна вăрҫă хăй тата вăрҫă умĕн пулса иртнĕ обстоятельствăсем те таткаласа пайланă. Германири ҫар ĕҫĕн пĕр паллă теоретикĕ ҫапла ҫырнă: вăрҫăра кирек мĕнле обстоятельствăра та «мĕншĕн ку вăрҫă?» текен ыйту валли сăлтавсем тухса тăрасран сыхланас пулать, тенĕ. Анчах та вăрҫă ĕҫĕсем пуҫланнă вăхăтра Франци халăхĕ пĕтĕмĕшпе пекех ҫав ыйту ҫине ответ пама ҫине тăрсах ыйтнă. Ҫак ыйтăва фронта каякан салтаксен, поезд куҫран ҫухаличчен алă сулса ăсатакан амăшсен, арăмĕсемпе йăмăкĕсен куҫĕсенче пуринче те курма пулнă.

* * *

Ҫынсене шанчăк парас задача политикăллă деятельсем ҫинче пулнă, анчах вĕсем ҫак задачăна пурнăҫа кӳртме пултарайман. Урăхла пулма та пултарайман вăл. Вĕсем шăпах хăйсен йăнăшĕсемпе халăх чунхавалĕн ҫирĕплĕхне сĕмĕрнĕ ҫынсем пулнă. «Ҫакăн пек сехетре пĕрлĕх—чи кирлĕ япала», тенĕ правительство. Анчах хăй вăл пĕрлĕхлĕ пулман. Хаҫатсем хăйсен пĕрремĕш страницисем ҫинче Франци халăхĕ кăтартакан тĕлĕнмелле пысăк паттăрлăха мухтакан статьясемпе тултарса пынă. Анчах иккĕмĕш страницăра вĕсем пĕр-пĕрне айăпласа ҫырма пăрахман, ҫав-ҫавах тавлашнă.

Мĕнле пĕрлĕх пулма пултарнă ĕнтĕ унта? Пĕрлĕх вăл ĕҫ сукран каласса ларнипе пулмасть. Вăл пысăк идея тавра, кирлĕ ĕҫ тавра чĕмăртанса ҫирĕпленет. Халăхăн ҫак вăрҫăра ҫавсенчен пĕри те курăнман. Тен демократишĕн пыракан кĕрешӳ пулĕ? Халăхăн пысăкрах пайĕшĕн ку лозунг хăйĕн илемне ҫухатнă,—пурте курнă вĕт, «демократи» предательствăпа, киревсĕр ĕҫсемпе юнаштар тăнă.

Ҫак шухăш-кăмăлсене Германия питех те лайăх шута илнĕ.

Вăрҫă пуҫланнă хыҫҫăн, ҫĕрĕштерсе пăсакан япала Франци чĕрине сăрхăнса кĕнĕ. Франци бастионне тулашран туртса иличченех, малтанах ăна шалтан аркатса янă пулнă.

* * *

Франципе Германи хушшинчи вăрҫă вунă уйăха пынă. Вунă уйăх хушшинчи кампанине пилĕк тапхăр ҫине пайлама пулать. Вĕсем пĕрин хыҫҫăн тепри, трагедири актсем пек, улшăнса пыраҫҫĕ.

Пĕрремĕш тапхăр вăрҫă пуҫланнă вăхăтран тытăнса, Варшава парăничен тăсăлнă. Вăл сентябрь уйăхĕнче 27 куна пынă.

Вăрҫăн ҫак пирвайхи тăватă ăрни хушшинче вăрҫăран тухса тăнă йывăрлăхсене ҫынсем хăвăрт хăнăхнă. Ҫĕрле ҫутăсене сӳтернипе «ҫутă хулинчен» тĕттĕмлĕх хули пулса тăнă. Сывлăшран килсе тапăннинчен сыхланма пани пирвайхи тревогăсенчен пысăк ĕҫсемех тухса тăман. Манпа кӳршĕллĕ пурăнă, колонисен министерствинче ĕҫленĕ хĕрарăмăн, сиренăсен сасси пирвайхи хут илтĕннĕ хыҫҫăн, истерика пуҫланчĕ. Анчах хĕрарăмсен пысăкрах пайĕ противогазсем тăхăннă та хăйсен вырăнĕсенчен тапранман. Вирҫĕмĕш тревога пани чухнех вара сирена уланине яланхи ăпала вырăнне пекех шутлама пуҫланă. Никам та хăраса ӳкмен. Малтан эпир пурте хамăрпа пĕрле противогазсем йăтса ҫӳреттĕмĕр, вĕсемпе мухтанаттăмăр та. Майĕпен противогазсем ҫухалчĕҫ.

Франция Саар облаҫĕ патнелле, минăсем лартса тултарнă территори тăрăх асăрхануллă куҫса пынă. Минăллă уйăн хăрушлăхĕнчен сыхланас тесе, ҫар умне сысна кĕтĕвĕсем кăлара-кăлара янă. Французсем ҫапла куҫса пынине кура, тесе пĕлтернĕ хаҫатсем, Германин Польша фронтĕнчи ултă дивизине ирĕксĕрех Зигфрид линийĕ ҫине куҫарса пымалла пулса тăнă. Анчах вĕсене унта ҫапăҫăва кĕме тӳрĕ килмен: темиҫе пĕчĕк тытăҫусемсĕр пуҫне, Франципе нимĕҫ войскисем хушшинче пысăкрах ҫапăҫу пĕрре те пулман. Ҫак тапхăр хушшинчех Франципе Англин пирвайхи чăсĕсем пырса ҫитнĕ.

Даладье, паллах ĕнтĕ, хăйĕн кабинетне организациленĕ. Юлашкинчен, питех те кая юлса, Жорж Боннэне ютҫĕршыв ĕҫĕсен министерствинчен кăларнă. Даладье ҫак портфеле те хăйĕн аллине илнĕ. Боннэ юстици министерствине куҫнă.

Сентябрĕн вунпилĕкмĕш числисем тĕлнелле манăн редактор ҫакăн ҫинчен шанчăклă сведенисем илчĕ: Германипе килĕшӳ тăвассишĕн кампани сарса яма Боннэ чылаях пысăк фонд туса хунă. Ҫак движени пуҫĕнче политикăлă деятельсен икĕ группи тăнă. Гастон Бержерипе Марсель Дэа тавра вунпилĕк депутата яхăн пухăннă. Ытти парламентарисем—вăтăр ҫынна яхăн—халиччен премьер пулнă Лавальпа Андриен Маркэ, Бордо депутачĕ тата мэрĕ тавра пухăнса, иккĕмĕш группа туса йĕркеленĕ. Боннэ ҫак икĕ группăна сыхăнтаракан звено пулнă.

Верховнăй ҫар совечĕн пирвайхи икĕ ларăвĕ вăрҫăн ҫак пуҫламĕш тапхăрĕнче пулса иртнĕ. Чемберлен хăйĕн темиҫе министрĕпе пĕрле «таҫта Франци территорийĕ ҫинче» Даладьепе тĕл пулса калаҫнă. Премьер-министрсем ҫапла йышăннă: нимĕҫ вăйĕсене хĕвелтухăҫĕнчен урăх еннелле пăрса ярас шутпа, хĕвелтухăҫ фронтĕнче Франци ҫарĕн наступленине малалла сарса пырас, анчах та ҫак ĕҫре тĕрлĕрен миклентерме пултаракан ĕҫсенчен сыхланас, тенĕ. Ҫĕнĕ войскăсем валли вĕрентсе хатĕрленĕ офицерсемпе снаряжени ҫук, тенĕ Чемберлен, ҫавăнпа та Англире мобилизаци ирттерме йывăр. Италине Германирен аяккарах пăрса ярас шутпа, Италине уступкăсем парасси ҫинчен килĕшӳ тунă. Верховнăй ҫар совечĕ ҫавăн пекех тата Сывăхри Хĕвелтухăҫĕнче Франципе Англи ҫарĕсен ĕҫĕсене пĕр-пĕринпе сыхăнтарса пыма тата вĕсене хăйсемпе Совет Союзĕ хушшинче «пулма пултаракан конфликт» валли хатĕрлеме йышăннă. Генерал Вейган Франции Сирири вăйĕсен командующийĕн званине илнĕ.

Польшăри кампани вĕҫленсе килнĕ вăхăтра, Даладье вăхăта ахаль ҫухатман: вăл генеральнăй штабпа тата шалти ĕҫсен министрĕпе Альбер Саррона коммунистсене хирĕҫ кĕрешмелли мерăсем ҫинчен канашланă. Даладье помощникĕсенчен пĕри мана ҫапла каласа пачĕ: ҫак ыйтăва ҫӳтсе-явнă вăхăтра Даладье генерал Гамеленпа хаяр тавлашу пуҫласа янă. Ун чухне Гамелен коммунистла партине салатса ярассине хирĕҫ тăнă. Ҫарти кашни вуннăмĕш ҫын—коммунист, компартине салатса яни коммунистсене кăмăлламан салтаксене те питĕ кăмăлсăрлантарма пултарать, тесе шутланă Гамелен. Вăл войскăсен моралĕ ҫирĕплĕхĕ чакасран хăранă, анчах та юлашкинчен вара Даладье ирĕкне пăхăннă. Пренисенче Сарро премьер майлă тăнă. Коммунистла партине: законсăр организаци, тесе пĕлтернĕ.

Варшава противнике парăннă. Ҫав кунах Франци войскисем хăйсем кăштах кĕрсе кайнă ҫĕр ҫинчен каялла чакма пуҫланă. Вĕсем Мажино линийĕ патне чакса пынă.

* * *

Иккĕмĕш тапхăр — октябрьпе ноябрь уйăхĕсем.

Ҫак уйăхсем хушшинче Франципе Англи ҫар ĕҫĕсен министрĕпе Альбер Саррона коммунистсене хирĕҫ кĕрешмелли мерăсем ҫинчен канашланă. Даладье помощникĕсенчен пĕри мана ҫапла каласа пачĕ: ҫак ыйтăва ҫӳтсе-явнă вăхăта

ПАРТИ ПУРНĂÇĔ

Партиллĕ ĕçе лайăхлатма пулăшакан сĕнӳсем

Партин пуçламĕш организацисен отчетпа суйлав пухăвĕсем коммунистсен политикăллă активлăхĕ пысăк пулнипе иртрĕç. Отчетпа суйлав пухăвĕсем лайăх иртни çак пысăк ĕçе тума парти райкомĕ тата пуçламĕш парторганизацисем малтанах тĕплĕн хатĕрленнинчен килчĕ.

Отчетпа суйлав пухăвĕсене ирттернĕ вăхăтра ВКП(б) райкомĕн бюро членĕсене, отделсен заведующисене тата инструкторсене пуçламĕш парторганизацисем çумне çирĕплетнĕ. Вĕсем отчетпа суйлав пухăвĕсене хатĕрленсе иртерес ĕçре пуçламĕш парторганизаци секретарĕсене нумай пулăшрĕç. ВКП(б) Центральный Комитечĕн инструкцине тата «Правда» хаçатăн умтатьине коммунистсене малтанах тĕплĕн ăнлантарса панă. Суйлавра пĕрремĕш хут пулакан çамрăк коммунистсене çак документсем çинчен уйрăмăн ăнлантарнă.

ВКП(б) райкомĕн планĕ тăрăх, отчетпа суйлав пухăвĕсем апрелĕн 13—23-мĕшсем хушшинче 15 пуçламĕш парторганизацисенче пулса иртрĕç. Пухусенче тунă отчетсем тата коммунистсен сăмахĕсем пуçламĕш парторганизацисем партин XVIII съезчĕн тата XVIII партконференцин решенийĕсене пурнăçа кĕртес, партиллĕ-политикăллă ĕçе вăйлатас, колхозсене ертсе пыраççине лайăхлатас тĕлĕшпе нумай ĕçсем тунине уççăн кăтартса панăç.

Аслă Елчĕкри Ленин ячĕпе тăракан колхозри пуçламĕш парторганизаци колхоз ĕçне лайăх ертсе пырать. Ку колхоз 1940 çулта вăтамран кашни гектартан 14,65 центнер тырă туса илнĕ. Парти членĕ Виссарионов юлташ ертсе пыракан ĕмĕш бригада кашни гектартан 24,30 центнер кĕрхи тулă туса илнĕ. Кунти пуçламĕш парторганизацинчи ытти коммунистсем те примерлă ĕçлеççĕ, колхоза çирĕплетессишĕн большевикла кĕрешеççĕ.

«Осоавиахим» колхозри пуçламĕш парторганизацин ĕçĕ те лайăхлансах пырать. Пуçламĕш парторганизаци вăйлă тырпул туса илессишĕн, обществăллă хуçалăха тĕреклетессишĕн кĕрешессине хăйĕн тĕп ĕçĕ тесе шутлать, колхозниксене вăл çак задачăна пурнăçлама мобилизацилет. Çакна «Осоавиахим» колхоз иртнĕ çулта кашни гектартан вăтам шутпа 17,75 центнер тырă туса илни те лайăх кăтартса парать. Ленин ячĕпе тăракан колхоз, çавăн пекех «Осоавиахим» колхоз та, çуракине пур енчен те тĕплĕн хатĕрленсе тухрĕç, ака ĕçĕсене малтанхи кунсенчех лайăх туса пыма тытăнчĕç.

Партин пуçламĕш организацисен отчетпа суйлав пухăвĕсем парти организацисен тата ВКП(б) райкомĕн ĕçĕсенчи çитменлĕхсене тупса палăртрĕç, малашнехи ĕçсене лайăхлатма ĕçлĕ сĕнӳсем парса хăварчĕç. Отчетпа суйлав пухăвĕсенче XVIII партконференци решенийĕсене пурнăçласси, çамрăк коммунистсене воспитани парасси, вĕсене партиллĕ пурнăçа активлăн хутшăнтарасси нумай пуçламĕш парторганизацисенче халĕ те çителĕксĕр тăнине палăртрĕç.

Тăрăм ялсоветĕнчи территориллĕ пуçламĕш парторганизацинче чылай юлташсен парти членĕн кандидатĕнче тăмалли стаж 4—5 çул ытлашшипех иртсе кайнă. Вĕсенчен хăшпĕрисен партвысканисем те пур. Çапла пулин те, парти райкомĕн инструкторĕсем çамрăк коммунистсене политикăллă воспитани парас тĕлĕшпе пуçламĕш парторганизацине сахал пулăшнă.

Райсовет исполкомĕнчи пуçламĕш парторганизацин отчетпа суйлав пухăвĕнче ВКП(б) райкомĕ вырăнти промышленноçа тата промартельсене çителĕксĕр ертсе пынине палăртрĕç. Ку критика тĕрĕс. Яманчуринăри, Аслă Таябари тата Енелри промартельсем иртнĕ çулта хăйсен производство программисене тултарайман. Кăçал та çак артельсем хăйсен ĕçĕсене тивĕçлипе туса пымаççĕ-ха.

Партиллĕ пропаганда ыйтăвне те отчетпа суйлав пухăвĕсенче питĕ çивĕчĕн лартрĕç. Парторганизацисенче пропаганда ĕçĕ чылай лайăхланнă пулин те, ку ĕçре çитменлĕхсем те чылай. Парторганизацисенче «ВКП(б) историйĕн кĕске курсĕн» 4—5-мĕш сыпăкĕсене вĕренме тин тытăннă коммунистсем те сахал мар. Марксизм-ленинизм теорине вĕренес ĕçре коммунистсене çителĕклĕ пулăшни çук-ха. Хăшпĕр пуçламĕш парторганизаци секретарĕсем партиллĕ пропаганда ĕçне ертсе пыман, вĕсем Устав хушнине коммунистсем мĕнле пурнăçланине тĕрĕслесе тăман. ВКП(б) райкомĕн пропагандăпа агитаци отделĕ тата парткабинечĕ те парти историне вĕренекен коммунистсене кирлĕ тараш, пулăшу парайман.

Отчетпа суйлав пухăвĕсенче парти организацийĕсем комсомол, профсоюз тата ытти обществăллă организацисене ертсе пыраççине лайăхлатма кирлине хытă палăртрĕç.

Отчетпа суйлав пухăвĕсем 15 пуçламĕш парторганизацинче пулса иртнĕ пулсан, 15 секретарĕн ĕçĕсене те вăтам хак панă, унччен секретарь пулса ĕçленисене 10 сынна, çĕнĕрен 5 сынна партин ертсе пыракан органĕсене суйланă.

Отчетпа суйлав пухăвĕсем пуçламĕш парторганизацисем, çавăн пекех тата парти райкомĕ умне те, конкретлă задачăсем кăларса тăратрĕç. Халĕ кашни парторганизацин тата унăн руководителĕн отчетпа суйлав пухăвĕсен решенийĕсене пурнăçлассишĕн тăрăшса ĕçлемелле.

С. МАКАРОВ.

ВКП(б) Елчĕк райкомĕн секретарĕ.

Парторганизаци ӳсĕмне тĕрĕс йĕркелессишĕн

ВКП(б) Центральный Комитечĕ 1940 çулти июлĕн 10-мĕшĕнче вырăнти парторганизацисенче партие çĕнĕ членсем илес ĕçри çитменлĕхсене пĕтересси çинчен йышăннă решението, çавăн пекех тата ВКП(б) Чăваш Обкомĕн IV пленумĕ çак ыйту тăрăх йышăннă постановление Йĕпреç районĕнче çителĕксĕр пурнăçласа пыраççĕ.

1941 çулăн пĕрремĕш кварталĕнче районра ВКП(б) членне 8 çынна, кандидата 3 çынна илнĕ. Çак шутра колхозниксем пĕр çын кăна, ытти сем пурте служащисем. Çак факт вăл ВКП(б) Йĕпреç райкомĕ парти организации ӳсĕмне тĕрĕс йĕркелесе пырас тĕлĕшпе çителĕксĕр ĕçленине кăтартса парать. Парторганизаци уйăхра тата кварталра мĕнле ӳссе пынине кăтартакан отчетсене ВКП(б) райкомĕ тĕплĕн анализ тумасăрах çирĕплетет, çакна пула вăл парти ретне çĕнĕ членсем илес ĕçри çитменлĕхсене пĕтерес тĕлĕшпе хăйне валли тивĕçлĕ выводсем туман.

ВКП(б) Цетральный Комитечĕ çамрăк коммунистсене, чи малтан парти членĕн кандидачĕсене политикăлла воспитани парас тĕлĕшпе куллен ĕçлесе пыма хушать. Анчах партин Йĕпреç районĕнчи организацинче çак кăтартăва çине тăрса пурнăçлани çук. Партин районри организацинче ВКП(б) членĕн кандидачĕсем 161 çын, вĕсенчен 135 çынăн кандидат стажĕсем иртсе кайнă. ВКП(б) райкомĕ тата пуçламĕш парторганизацисем кандидатсене большевикла воспитани парас тĕлĕшпе сахал тăрăшаççĕ, вĕсене партиллĕ-политикăллă ĕçе куллен хутшăнтарни тăрăх практикăллă ĕçре пиçĕхтересси çителĕксĕр пулса пырать.

Парти кандидачĕсенчен 32 çын хăйсен политикăллă пĕлӳне хăпартас тĕлĕшпе пачах ĕçлемеççĕ. ВКП(б) райкомĕ шутланă тăрăх, парти кандидачĕсенчен кружоксенче 52 çын вĕренет. Анчах çав кружоксем мĕнле ĕçлени никама та паллă мар. Сăмахран ака, Туçи-Паразунскăри кружокра 8—9 уйăх хушшинче те 4 заняти кăна пулнă. Вăрманпромхозри пуçламĕш парторганизацинче Александров тата Ермикеев юлташсем парти членĕнче 1931 çултанпа тăраççĕ пулсан та, хăйсен политикăллă пĕлӳне хăпартас тĕлĕшпе нимĕн те тумаççĕ, партиллĕ поручениесене пурнăçа кĕртмеççĕ, коммунистсен пухăвĕсене те йĕркеллĕ çӳремеççĕ.

Парти членĕн кандидачĕсене воспитани парас ĕç çителĕклĕ пулман пирки, хăшпĕр кандидатсем: «кандидатра пĕр çулталăк тăнă хыççăн кайран çăмăллăнах члена кĕме пулать», тесе йăнăш шухăшласçĕ. Çакна парти членĕн кандидачĕсем Русланов, Земсков, Шипнев юлташсем хăйсен заявленийĕсенче: «парти кандидатĕнче пĕр çул тăтăм, çавăнпа та мана Устав тăрăх члена куçарма ыйтатăп», тесе çырнинчен те лайăх курма пулать. Çак юлташсем çулталăк хушшинче парти членне кĕме хăйсем мĕнле хатĕрленсе çитни çинчен пĕр сăмах та асăнмаççĕ.

Хăйсем панă рекомендацисеммĕн ответлăха туйман коммунистсем те пур, партие ĕçĕн документсене йĕркелес ĕçре те пысăк çитменлĕхсем сахал мар.

Парти ретне çĕнĕрен членсем илес ĕçри çитменлĕхсем вĕсем çак пысăк ĕçе ВКП(б) райкомĕ куллен ертсе пыман пирки пулаççĕ. Хăшпĕр пуçламĕш парторганизацисем (Хурамалти, райсовет исполкомĕнчи организацисем), ВКП(б) райкомĕ хăй те, ВКП(б) Центральный Комитечĕн иртнĕ çулти июлĕн 10-мĕшĕнче йышăннă решенийĕнчен конкретлă вывод туман. Уполнаркомзагри, райпотребсоюзри, Абакассинчи, Шăрттанри, Чурашри пуçламĕш парторганизацисенче ЦК ВКП(б) постановление коммунистсен пухăвĕнче сӳтсе-явса парти ретне çĕнĕ членсем илес ĕçри çитменлĕхсене пĕтерес тĕлĕшпе нимĕнле конкретлă ĕçсем тума та палăртман.

Райсовет исполкомĕнчи пуçламĕш парторганизацинче парти ретне çĕнĕ членсем илес ĕç çине питĕ çиелтен пăхнă фактсем пур. Партбюрон пĕр ларăвĕнче Платонова парти членне илес ыйтăва пăхса тухнă, ăна парти ретне илме коммунистсен пухăвĕнче лартас, тесе йышăннă. Платонов партие илме юрăхсăр çын пулнă, коммунистсен пухăвĕ ăна парти членне илме килĕшмен. Çакăн хыççăн вара, рекомендаци параканссем, çав шутра партбюро секретарĕ Кузнецов юлташ та, хăйсен рекомендацисене каялла илнĕ. Парти райкомĕ çакна пĕлнĕ пулин те, ун çинчен сӳтсе-явман.

Нумаях пулмасть Йĕпреç районĕнче парти ретне çĕнĕ членсем илес ĕç мĕнле тăни çинчен ВКП(б) Обкомĕн бюровĕнче пăхса тухрĕç. ВКП(б) Обкомĕ партин Йĕпреç райкомне парти ретне çĕнĕ членсем илнĕ чухне ВКП(б) Уставне çирĕппĕн пăхăнса ĕçлеме хушса хăварчĕ.

А. МОЛОСТВОВ.

Комсомолри пропагандăпа агитаци ĕçне вăйлатассишĕн

Майăн 10—11-мĕшсенче ВЛКСМ райкомĕсем çумĕнчи агитацине пропаганда енĕпе ĕçлекен комиссисен председателĕсен республикăри канашлăвĕ пулса иртрĕ. Канашлу комсомолри пропаганда ĕçне организацилесси çинчен ЦК ВЛКСМ йышăннă постановление мĕнле пурнăçласа пыни çинчен ВЛКСМ Обком секретарĕн П. Михайлов юлташăн докладне итлесе сӳтсе-яврĕ. Пренире 14 çын тухса каларĕç.

Докладчик та, пренире тухса каланă юлташсем те юлашки икĕ çул хушшинче комсомолри пропаганда ĕçĕнче чылай çитĕнӳсем тунине палăртрĕç. Çамăксем валли теорилле ыйтусем тăрăх лекцисем, докладсем, консультацисем, юлташла калаçусем ирттересси кунран-кун сарăлса пырать. Унпа пĕрлех пичет урлă пропаганда тăвасси те нумай лайăхланчĕ. «ВКП(б) историйĕн кĕске курсĕ» комсомол активĕн чи юратнă кĕнеки пулса тăчĕ. 2.500 комсомолец ăна пĕтĕмĕшпех вĕренсе тухсан, марксизм-ленинизм классикĕсен уйрăм произведенийĕсене, халăхсен историне, политэкономине, философине тата ытти наукăсене вĕренме тытăннă.

Çав вăхăтрах пропаганда ĕçĕнче çитменлĕхсем те нумай ха. «ВКП(б) историйĕн кĕске курсне» вĕренесси ытла та вăрахăн пырать. Комсомолри хăшпĕр активистсем пачах вĕренмеççĕ, чи çăмăл ыйтусем çинчех такăнаççĕ. Сăмахран, ВЛКСМ Советски райкомĕн секретарĕ Кузьмин юлташ «Освобождение труда» группăна кам тата хăçан организацилемелле те пĕлмест. Тăвай районĕнче ĕçлекен пĕр учительница карттă пăхнă чухне Англине — Канадăра, Франçине—Африкăра шыранă. Çав районрах хăшпĕр комсомолец-учительсем Совет Союзĕнче миçе союзлă республика пĕрлемисе тăни çинчен те тĕрĕс каласа парайман.

Комсомолецсене вĕренӳ ĕçĕнче пулăшассине пур çĕрте те кирлĕ пек йĕркелемен-ха. Лекцисем, консультацисем, юлташла калаçусем сахал пулаççĕ. Улатăр, Çĕмĕрле, Красноармейски ВЛКСМ райкомĕсем пĕр тӳлевлĕ лекци те ирттермен. Çĕмĕрле райкомĕ çумĕнчи комисси председателĕ Д. Гуськов юлташ каланине ĕненес пулсан, вĕсен «лекторсем çук». Çав вăхăтрах Шăхасан, Вăрнар, Комсомольски тата Элĕк райкомĕсем вуннăр лекци ирттереççĕ. Вĕсен лекторсем пур. Ĕненмелле мар Гуськов юлташ каланине!

Çамăксенчен чылайăшĕ кружоксенче вĕренеççĕ. Парти историне ĕçлекен кадрсен чылаях пысăк пайĕ—комсомолецсем. Колхоз председателĕсемпе бригадирĕсен хисепĕнчех вĕсем 700 çынна яхăн. Çавăнпа та комсомолецсене экономикăлла образовани парасси—пысăк ыйту пулса тăрать. Ку тĕлĕшпе Вăрнар тата Комсомольски райкомĕсем кăна малтанхи утăмсене тунă. Пĕтĕм республикипе илсен, ку ĕç питĕ кая юлнă.

Çавăн пекех çарĕç пропагандине те татăкланах вăйлатма кирлĕ. Хĕрлĕ Çарпа Тинĕс Çар Флочĕн пурнăçĕ, вĕсен боевой техники, вĕсен стратегийĕпе тактики тата пирĕн çĕршыври аслă полководецсем ертсе пынă вăрçа похочĕсен историйĕ çамăксене пит те интереслентереççĕ. Вĕсен ыйтăвĕсене пурнăçа кĕртмеллех.

Пренире тухса каланă юлташсем уйрăмах ВЛКСМ обкомĕ пропаганда енĕпе райкомсене çителĕксĕр ертсе пынине, нумай чухне сводкăсем кăна ыйтнине, ĕçлĕ кăтартусем паманнине палла турĕç. Унпа пĕрлех «Çамрăк большевик» хаçатăн редакцине пропагандăпа агитаци ыйтăвĕсене çутатас ĕçе татăклăнах лайăхлатма сĕнчĕç.

Канашлу вĕçĕнче ВКП(б) Чăваш Обкомĕн секретарĕ Ахазов юлташ сăмах тухса каларĕ.

П. Михайлов юлташăн доклачĕ тăрăх йышăннă решенире канашлу ВЛКСМ райкомĕсем çумĕнчи агитацине пропаганда комиссийĕсен ĕçне тĕпренех лайăхлатма, халиччен пулнă çитменлĕхсене кĕске вăхăтрах пĕтерме хушса хăварчĕ.

Парторганизацин секретарĕ хирте

ШАХАСАН. Отчетпа суйлав пухăвĕнче Шуркассинчи пуçламĕш парторганизаци секретарĕн ĕçĕсене коммунистсем хытă критиклерĕç. Пуçламĕш организаци секретарĕ пулнă С. Егоров юлташ колхозсене конкретлă ертсе пыманни çинчен каларĕç. Çак кăтартусене парторганизацин çĕнĕ секретарĕ Александров юлташ тĕплĕн шута илнĕ, вăл хăй ĕçне пачах çĕнĕлле туса пыма тытăнчĕ.

Хирте халь çураки ĕçĕсем пыраççĕ. Парторганизацин секретарĕ Александров юлташ ака мĕнле пынине кабинетра ларса мар, уйра, колхозниксем патĕнче пулса, тĕрĕслесе пырать, ĕçри çитменлĕхсене тӳрлетме пулăшать. Ялсовет территоринче пĕтĕмпе 5 колхоз. Вăл кашни кунах кашни колхозрах шĕрер хут пулать. Уйрăмăнах вăл колхозниксем агротехника правилисене мĕнле пурнăçланипе, звеносем мĕнле ĕçленипе интересленет. Ака, майăн 7-мĕшне илер. Александров юлташ «Борец», «Большевик» тата Ворошилов ячĕпе тăракан колхозсенче пулнă. Çав вăхăтрах Сталин ячĕпе тăракан колхозра колхозниксем звено тăрăх ĕçлес ĕçĕркене пăсса сухаланине пĕлнĕ. Ку ĕçăнăша вăл кунах вырăна кайса тӳрлетнĕ. Хăй курнă çитменлĕхсемпе паха опытсем çинчен колхоз председателĕсемпе бригадирсене, звеноводсене анчах мар, акала ĕçлекен ытти колхозниксемпе колхозницăсене те тĕплĕн каласа ăнлантарать.

Çапла ĕçлет Шуркассинчи территориллĕ пуçламĕш парторганизацин халь кăна суйласа хăварнă секретарĕ Александров юлташ.

— Парти пирĕн умма пысăк задача лартнине эпĕ пĕтĕм ответлăхпа туятăп. Çуракине пысăк пахалăхпа тата кĕске срокра ирттересси парторганизаци мĕнле ертсе пынинчен килет. Ăна кабинетра ларса тума çук. Манăн кашни кунах пур колхозсенче те пулса, ĕç мĕнле пынипе паллашмасăр чĕре лăпланмасть, — тет Александров юлташ.

В. НИКАНОРОВ.

Стена хаçачĕ çураки вăхăтĕнче

Большевикла çураки пуçланчĕ. Колхозлă уйхирте хĕрӳллĕ ĕç пырать. Кашни колхоз, кашни бригада çуракине кĕске вăхăтрах пысăк пахалăхпа ирттерессишĕн кĕрешет. Вĕсем ку тĕлĕшпе пĕр-пĕрин хушшинче социалисмлă ăмăртăва сарса пыраççĕ. Ку ĕçре вĕсене колхозри, бригадăсенчи стена хаçачĕсем пысăк пулăшу параççĕ.

Хăйсен умĕнче тăракан задачăсене тĕрĕс ăнланса илнĕ стена хаçачĕсем çуракин малтанхи кунĕсенчех хăйсен ĕçне уя, бригадăсене, звеносене илсе тухрĕç. Виçпӳртри «Хунав» колхозра (Комсомольски р.) кашни бригадăрах стена хаçачĕсем тухса тăраççĕ. Вăл хаçатсенче бригадăсен çуракинчи ĕçĕсем çинчен тĕплĕн çутатса параççĕ. Г. Кузнецов, С. Ильин, И. Александров плугарьсем тата сӳре сӳрекен И. Жуков ака ĕçĕн малтанхи кунĕсенчех хăйсен кулленхи нормисене ытлашшипех тултарса ĕçлеме тытăннă. Вĕсем çинчен стена хаçатĕнче çырнă, ытти колхозниксене вĕсем пек ĕçлеме чĕннĕ. Çав вăхăтрах А. Иванов колхозник майăн 3-мĕшĕнче ĕçе кая юлса тухнă пулнă. Ун пирки те хаçатра çийĕнчех çырнă. Çапла вара стена хаçачĕсем çуракине пысăк пахалăхпа ирттерес çĕрте бригадăсене куллен пулăшса пыраççĕ.

«Чăваш Коммуни» колхозра та (Калинински р.) стена хаçачĕсем йĕркеллĕ тухса тăраççĕ. Вăл колхоз Малти Кăкшăмри «Красный кавалерист» колхозпа ăмăртса ĕçлет. Бригадăсем те пĕр-пĕрине ăмăртăва тухнă. Илнĕ обязательствăсене пурнăçа мĕнле кĕртсе пыни çинчен бригадăсенчи стена хаçачĕсен кашни номерĕнчех тĕпĕн сутатаççĕ.

Çакăн пек лайăх ĕçлекен стена хаçачĕсем республикăра çĕршерĕн шутланаççĕ, вĕсен паха опычĕсене татах та илсе кăтартма пулать.

Стена хаçачĕсем çуракине хатĕрленес ĕçре колхозсене пысăк пулăшу пачĕç пулсан, халь ĕнтĕ вĕсен тĕп задачи — çуракине кĕске срокра тата пур ĕçе те пысăк пахалăхпа ирттерес çĕрте организаторсем пулса, колхозниксен пуçарăвне, социализмлă ăмăртăва пур майсемпе те сарса пырасси пулать. Анчах, апла пулсан та, хăшпĕр çĕрте, стена хаçачĕн пысăк вăйне хакламан çĕрте, стена хаçачĕсем йĕркеллĕ тӳхмаççĕ. Иванов корреспондент çырса пĕлтернĕ тăрăх, Çĕрпӳ районĕнче «Боец» колхозра иртнĕ çулти ноябрь уйăхĕнчен вара стена хаçачĕ пĕр номер та тухман. Колхоз правленийĕ те, комсомол пуçламĕш организацийĕ те хаçат ĕçĕпе пачах интереслемеççĕ. Паллах, вăхăтра тухман хаçат колхоза пулăшма пултараймасть.

Акă ĕçĕн пахалăхĕ бригадăсенче, звеносенче культурăпа массăллă ĕçсене организацилеме пĕлнинчен те нумай килет. Ку ĕçре стена хаçачĕсем пысăк вырăн йышăнса тăраççĕ. Стена хаçачĕсенче ĕçлекенсен йышĕ пысăк. Вĕсенчен чылайăшĕсем колхозсенче агитаторсем пулса ĕçлеççĕ.

ЦК ВКП(б) тата СССР Совнаркомĕ колхозниксене ĕçшĕн хушса тĕлесси çинчен каларнă постановлени колхозниксен ĕçри хастарлăхне калама çук пысăккăн ӳстерчĕ, вĕсене вăйлă тырпулшăн кĕрешме хĕпăшаллантарчĕ. Стена хаçачĕсем çав постановлени çинчен колхозниксене куллен тата тĕплĕн каласа намалла, вырăнти конкретлă примерсене илсе кăтартса, колхозниксен сарлака массисене çуракине лайăх ирттерес ĕçе мобилизацилемелле. Вăйлă тырпул туса илни колхоз тупăшне, колхозникке тивекен тупăша ӳстерет. Хăш бригада лайăх ĕçлет, ытларах тырпул пухса кĕрет, çав бригадăри колхозниксем ытларах тупăш илеççĕ. Çаксем çинчен стена хаçачĕсен колхозниксене кулленех каласа парса, астутарса тăмалла.

Стена хаçачĕсем умĕнче тăракан тепĕр пысăк задача —вăл ĕçĕн пахалăхĕшĕн кĕрешесси пулса тăрать. Стена хаçачĕн агротехникăллă правилăсене пăснă кашни чĕчĕк фактах вăхăтра туртса кăлармалла, ăна çийĕнчех тӳрлетме пулăшмалла. Уйрăм бригада юлса пырать е тата ĕçе пахалăхсăр тăвать пулсан, унăн сăлтавне тĕплĕн пĕлсе, ыйтăва правлени умне вăхăтра лартмалла, çав çитменлĕхе хăварт пĕтерме пулăшмалла.

Стахановецсен паха опычĕсем тăрăх кашни колхознике тӳрĕ кăмăллă ĕçлеме, кашни ĕçех пысăк пахалăхпа тума вĕрентсе пымалла. Колхозсенчи стена хаçачĕсем бригадăсенчи стена хаçачĕсенче тухакан лайăх материалсене колхозри пĕтĕм бригадăсене хăварт çитерме тăрăшмалла. Бригадăн, уйрăм стахановецăн ĕçне пĕтĕмĕшле илсе мар, çавăн чухлĕ тултарнă тесе калакан цифрăсемпе çеç мар, унăн ĕçĕнчи çĕнĕ пуçарусене, ĕçĕн çĕнĕ меслечĕсене кăтартса çырмалла. Çавăн пек туни ытти колхозниксене малта пыракансем пек ĕçлеме вĕрентет.

Партипе комсомол организацийĕсен колхозри, бригадăри стена хаçачĕсем ĕçĕпе ытларах интереслемелле, вĕсене ĕçре куллен пулăшса ертсе пымалла. Кашни стена хаçачĕ вăйлă тырпулшăн пыракан социалисмлă ăмăрту организаторĕ пулса тăмалла.

М. М-в.

Завод прорывран тухать

Етĕрнери эрех завочĕ пирĕн республикăри пысăк предприятисенчен пĕри шутланать.

Паллах, заводăн хăйĕн пĕтĕм ĕçне йĕркеллĕн туса пыма укçа-тенкĕ çителĕкрĕ пулнă. Анчах завод руководствинче ларнă тимĕр çынсем 1941 çулта предприятин ĕçне япăхтарса янă, завод прорыва кĕрсе ӳкнĕ пулнă.

Заводпа юнашарах Сăрă шывĕ юхса выртать. Апла пулин те кунти руководительсем «шыв çулĕ çук» тесе, хатĕрленĕ чĕртавара вăхăтра кӳрсе килеймен. Çунтармалли вут-шанкăна çийĕнчех турттарса кăларайман пирки завод уйăх çурă ĕçлемесĕр тăнă. Кĕркунне Сăрă шывĕ çинче 186 кубометр йывăç (11 пин тенкĕлĕх) пăрпа шăнса ларнă. Çак йывăçа пăртан кăларма хакла ларнă, вăл продукцин хăйне ларакан хакне хăпартса янă. Завод 600 пин тенкĕлĕх тупăш илес вырăнне, пĕр миллион та 229 пин тенкĕлĕх убыток тӳснĕ.

Убыток мĕн патне илсе пынă-ха? Заводăн хăйĕн укçи 3,1 миллион тенкĕ, анчах вăл шутран оборотра мĕнпурĕ те 227 пин тенкĕ кăна юлнă. Çапла вара хăйĕн укçине хăех пĕтĕмпех тенĕ пек «сисе янă». Çак пысăк убыток вăл хуçасăрлăх тата типлейсĕрлĕх пирки пулнă. Производство сметин пур статьисем тăрăх та укçа-тенкĕ ытлашши расходланнă. Кунти руководительсем халăх укçине пачах хăрхенмен темелле. Государство укçи-тенкине перекетлĕн тытказаман пирки продукцин хăйне ларакан хакĕ 36 процент ытла хăпарса кайнă.

Çак çухатусен виçĕ пайĕнчен пĕр пайĕ — чĕртавар çине тивет. Ку вăл пĕтĕмпех хуçасăрлăхран тата ĕçре çаврăнăçулăх çуккинчен килнĕ. Сăмахран, чĕртавар турттаракан суднăсене вăхăтра пушатайман пирки, завод дирекцийĕ госпароходствăна 200 пин тенкĕ штраф тӳленĕ. Чĕртавара транспорт организацисен складĕнче сыхласа усранăшăн укçа-тенкĕ нумай тӳленĕ, çавна пула кăна продукцин хăйне ларакан хакне 14—15 процент хăпартнă. Чĕртавар тăратакан организацисемпе хуçалăхлă договорсем тусан, çак çухатусене пачах пĕтерме пулать.

Чĕртавара турттарас тĕлĕшпе çирĕп план çук: чĕртаварăн хăшпĕр пайне Улатăртан Çĕмĕрле чугунçул станцине тиесе яраççĕ, Çĕмĕрлерен вара шыв çулĕ тăрăх Етĕрнене ăсатаççĕ. Пуриншĕн те палла, Сăрă шывĕ Улатăрпа Етĕрнене çыхăнтарса тăрать. Çапла вара грузсене Улатăртан Етĕрнене çити шыв тăрăх турттарса килме май пур, анчах ăна тумаççĕ, укçа-тенкĕ ытлашши тăкаласçĕ.

Вут-шанкă ытлашши çунтарнă, ку тĕлĕшпе вĕсем калама çук пысăк расходсем тунă. Вăл топливăна учетсăр, тинĕтмесĕр, чĕрĕллех çунтарнă пирки пулнă. Унсăр пуçне вут-шанкă хатĕрлени тата турттарни хакла ларнă. Шывçул транспорчĕпе — Сăрă юханшывĕпе усă курман. Цехсемпе завод ăшĕнчи расходсем те пысăк. Планпа пăхнинчен 604 пин тенкĕ ытла расходланă, вăл шутран простойсеммĕн 86 пин тенкĕ тӳленĕ, учет хыççăн складсенче 37 пин тенкĕлĕх пурлăх çитменни палăрнă. Еçукçи фондне 479 пин тенкĕ ытлашши расходланă. Завод руководстви предприяти валли яланлăх кадрсем хатĕрлес тĕлĕшпе пачах ĕçлемен темелле.

Çавăнпа та ĕнтĕ завод иртнĕ хуçалăх çулне питĕ начар показательсемпе вĕçлерĕ. Унăн оборотри хăйĕн укçитенки 624 пин тенкĕ çитмен. Финанс дисциплинине пăсса предприяти хăйĕн поставщикĕсене 832 пин тенкĕ тӳлемен, уншăн заводăн процентсем памалла пулнă, çавна пула каллех 37 пин тенке çити ытлашши расходсем тухнă.

Завод руководствине кăçал улăптарнă, тимĕр, хуçалăха çирĕп алăра тытса пыма пĕлмен çынсене ĕçрен хăтарнă. Халĕ, заводăн пĕрремĕш кварталти балансне тишкерсе тухнă май, çакна калама юрать: завод коллективĕ тата унăн çĕнĕ руководстви иртнĕ çулти уроксене шута илнĕ темелле. Коллективра производствăллă çĕкленӳ вăйланса пыни уççăнах курăнса тăрать. Кăçалхи пĕрремĕш кварталти плана 138,4 процент тултарнă. Оборудованисемпе усă курасси те чылай лайăхланнă, 192 пин тенкĕлĕх тупăш илнĕ.

Еç вăйне тĕрĕс вырнаçтарса **тухнă**, ĕç тухăçлăхĕ ӳснĕ. Çавна май ĕçукçи фондне 52 пин тенкĕ перекетленĕ. Заводăн шалти ресурсĕсемпе усă курассине йĕркеленĕ, дебиторла парăмсем сахалланнă, туса пĕтермен производство 22 процента çити чакнă. Пĕр сăмахпа каласан, заводăн финанс хуçалăхĕ çирĕплентесе пырать.

Анчах малтанхи çитĕнӳсемпе лăпланса ларма юрамасть. Предприяти ĕçĕнче çитменлĕхсем нумай-ха. Пуринчен малтан учетпа отчет ĕçĕнче большевикла йĕркелĕх туса хурас пулать. Малашне оперативлă тата бухгалтери отчечĕсем хушшинче **нимĕнле** уйрăмлăх та пулмалла мар. Халĕ çав уйрăмлăх пур-ха. Вĕсен даннăйĕсем пĕр-пĕринпе килĕшсе тăмалла. Дебиторла парăмсене пĕтерес тĕлĕшпе татах та хастарлăнрах кĕрешмелле, хозрасчета çирĕплетмелле, материалсене, чĕртавара, ытти пурлăхсене тирпейлĕн тыткаламалла. Производствăллă плана, штурмсем тумасăр, кунран **кун** тултарса, яланах пĕр тикĕс ĕçлесе пымалла.

Сталин юлташ пире çапла вĕрентет: «Темĕн чухлĕ резолюцисем çырăр, кирек мĕнле сăмахсемпе тупа тăвăр, анчах заводсен, фабрикăсен, шахтăсен техникине, экономикине, финансне алла çавăрса илмесен, — усси пулмасть...» Çакна хозяйственниксем пĕр самантлăха та манма юрамасть. Унсăрăн предприяти ĕçне пĕлсе тата тĕрĕс ертсе пыма май çук.

А. ВЕЧТОМОВ.

Госбанк конторин планово-экономически отдел начальникĕ.

Çулйĕр строительствин планне кашни кун тултарса пымалла

Пирĕн республика çулйĕр строительствине пĕрмаях малта пыракан республика пулнă. Анчах кăçалхипе виççĕмĕш çул ĕнтĕ çулйĕр строительстви планне тултараймастпăр. Иртнĕ çулти плана мĕнпурĕ те 87 процент кăна тултарнă.

Кăçалхи сезона хатĕрленесси те питĕ вăрахăн пулса пырать. Çулйĕр строительстви планне тултаракан материалсем, хатĕрлемелли чи лайăх вăхăт вăл — хĕллехи кунсем. Анчах çак вăхăтла усă кураймарăмăр. Хĕл каçа трактсем çине чулсем турттарса кăлармалли плана 42 процент, гравий хатĕрлес плана 17 процент, хăйăр турттарас тĕлĕшпе плана 23 процент, вăрман хатĕрлес тĕлĕшпе — 46 процент кăна тултарнă. Строительство сезонне пирĕн республика çакăн пек начар показательсемпе нихăçан та кĕтсе илмен.

Мĕншĕн-ха пирĕн республика çулйĕр строительстви планне тултараймасть? Пирĕн çулсем лайăх-и тен? Сук, пирĕн республика çулĕсем начар. Лайăх çулсем çукпа пĕрех. Республика çулĕсем пирвайхи çăмăрччен кăна лайăх, çăмăр çуса кайсан, е çуркуннепе кĕркунне уйăхĕ-уйăхĕпе çӳреме юрăхсăра тухаççĕ. Лайăх, чулпа витсе тунă çулсем çук пирки пирĕн республика миллион-миллионĕпе убыток тӳсет. Сăмахран, Етĕрнери икĕ завод кăтартса панă тăрăх, вĕсем çул çук пирки çулталăк хушшинче пĕр миллион тенкĕ ытла убыток тӳсеççĕ, мĕншĕн тесен, Етĕрнене Çĕмĕрле хушшинчи çула чулпа сарса хытарман, йĕпе-сапа çанталăкра ун тăрăх çӳреме питех те хĕн.

Шăмăршăпа Патăръел, Елчĕкпе Сиккасси, Сĕнтĕрпе Етĕрне хушшинче тата ытти çĕрте чулпа хытарнă çулсем çук пирки пирĕн республика мĕн чухлĕ тăкак тӳсет пулĕ? Çулсăрлăха хăвăртрах пĕтерес пулать. Паллах, пĕр çулталăк хушшинче пур çĕрте те чул сарса хытарнă çулсем туса çитерейместпăр. Пуринчен малтан республикăн хуçалăхлă-экономикăллă пурнăçĕнче пысăк вырăн йышăнса тăракан çулсене туса çитермелле. Ун пек çулсенчен чи паллисем — Етĕрне—Çĕмĕрле, Патăръел — Шăмăршă, Елчĕк — Сиккасси — Канаш, Шупашкар — Сĕнтĕр — Етĕрне çулĕсем пулса тăраççĕ.

Етĕрне—Çĕмĕрле çулне иртнĕ çултах тума тытăннăччĕ, анчах туса çитреймен. 16 километр тăршшĕ чул сарса хытарса тухас вырăнне 4,6 километр кăна тунă, плана 30 процент çеç тултарнă.

Чăваш АССР Совнаркомĕне ВКП(б) Чăваш Обкомĕ йышăннă тăрăх, кăçалхи çул Етĕрнене Çĕмĕрле хушшинчи çула, туса çитермелле. Çу каçа çĕр ĕçне 235 пин кубометр тумалла, 45 пин кубометр чул тата 49 пин кубометр хăйăр хатĕрлесе турттарса кăлармалла, 45 километр тăршшĕ çула чул сарса

ЕВРОПĂРИ, АФРИКĂРИ ТАТА АЗИРИ ВĂРÇĂ

(Вăрçă ĕçĕсен дневникĕ)

Англипе Германи хушшинчи фронтра авиаци активлăхĕ палăрать. Ыран майăн 13-мĕш тенĕ чух çĕрле, тенĕ Германи командованийĕн сводкинче, Германи самолечĕсем Кăнтăр тата Кăнтăр-Хĕвелтухăç Англири портлă хуласем çине бомбăсем пырса пăрахнă. Германи хĕçпăшаллă вăйăсен тинĕс çинчи ĕçĕсем пулса тăнă. Сводкăра Англич пысăк мар çар карапне тата пĕр пароходне путарни çинчен, çавăн пекех тата Англин икĕ суднине сиен кăни çинчен пĕлтернĕ.

Çав каçах, тесе пĕлтерет Рейтер агентстви, Англи бомбардировщикĕсем Рейн облаçĕнчи объектсем çине татах тепĕр хут пырса тапăннă. Самолетсем пуринчен ытларах Маннгеймăн промышленноçлă районне атакăланă. Çавăн пекех Кельнри тата Кобленцри объектсем çине те бомбăсем пăрахнă. Бомбардировщиксен ытти отрячĕсем Остендепе Дюнкеркри доксем çине пырса тапăннă. Сыранри оборона самолечĕсем Франции Сен-Назер портĕнчи доксене атакăланă.

* * *

Сурçĕр Африкăра вăрçă ĕçĕсем халичченхи пекех Тобрук секторĕнче тата Соллум патĕнче сарăлса пыраççĕ. Германи командованийĕн сводкинче калана тăрăх, Германи орудийĕсем Тобрук сывăхĕнче Англи батарейине пĕтерсе тăкнă. Англи танкĕсен пысăк мар атакисене сирсе янă. Англи командованийĕн сводкинче çапла калана: Тобрук районĕнче Англин механизированнăй патрулĕсем противникăн пысăк отрячĕ çине кĕтмен çĕртен пырса тапăннă, ăна çухатусем кăнĕ. Соллум районĕнче разведкăллă ҫасен активлă ĕçĕсем палăраççĕ.

Вăтаçĕр тинĕсĕн бассейнĕнче çапăçакан енсен авиацийĕсем чылаях активлăн кĕрешнĕ. Германи сводкинче калана тăрăх, Германи самолечĕсем Мальта утравĕ çине пырса тапăннă. Лука аэропорчĕне Ла-Валлетта порчĕ çине бомбăсем пăрахнă. Германи бомбардировщикĕсем Англин Суда заливĕнче тата Крит утравĕ патĕнчен кăнтăр енче пухăнса тăнă суднисем çине бомбăсем пырса пăрахнă. Темиçе парохода сиен кăнĕ. Çавăн пекех англичансен Тобрук сывăхĕнчи снабжени базисем çине те бомбăсем пăрахнă. Англи авиацийĕ, тенĕ Англи сводкинче, Бенгази гаванĕ çине, Бенинăпа Беркери аэродромсем çине пырса тапăннă. Çавăн пекех Эль-Газалăри аэродром çине те бомбăсем пăрахнă. Дернăри аэродром çине пырса тапăннă вăхăтра унта противник самолечĕсем пулнă. Дерна патĕнче противник автотранспорчĕн колонни çине бомбăсем пырса пăрахнă тата пулеметсенчен пенĕ. Тобрукпа Дерна хушшинче противникăн мотомеханизированнăй вăйăсене чылаях пысăк сиен кӳнĕ.

Хĕвелтухăç Африкăра, Абиссинире, Амба-Алага патнелле çурçĕр енчен наступлени туса пыракан индеецсен чăтăсем, Англи командованийĕн сводкинче калана тăрăх, çĕнĕ пункт туртса илнĕ, Кăнтăр Африка войскисем Майчио пунктне пырса çитнĕ, хальхи вăхăтра Амба-Алага патнелле кăнтăр енчен наступлени туса пыраççĕ. Амба-Алага çинелле кăнтăрпа çурçĕр енчен наступлени туса пыракан англичансен чăтăсем хушшинче 30 километртан та сахалрах хушă юлнă. Кăнтăр Абиссинире Англи войскисем Уардара тавраш-шĕнче наступлени туса пыраççĕ, хальхи вăхăтра унта итальянецсен юлашки позицине туртса илнĕ.

Итали сводкинче калана тăрăх, Италин Абиссинире çалăçакан чăтăсем темиçе районра противникпе хирĕç кĕрешеççĕ. Швейцарири «Журналь де Женев» хаçатăн Римри корреспонденчĕ Абиссинири фронт ширки çапла çырать: Итали çарне темиçе группа çине уйăрнă. Тӳрех Герцог Аостăна пăхăнса тăракан пĕрремĕш группа Амба-Алага секторĕнче çапăçать, унта халĕ хаяр çапăçусем сарăлса пыраççĕ. Иккĕмĕш группа—Тана кӳлли таврашĕнче, Гондар районĕнче. Ытларах пысăк, ытларах компактлă виҫҫĕмĕш группа Галлăпа Сидамо районĕнче. Англичансем çак юлашки группăпа тĕл пулманха. Корреспондент çапла пĕлтерет: вăл илнĕ сведенисем тăрăх, Абиссинире итальянецсен противнике хирĕç кĕрешмелли пĕчĕкрех пунктсем татах темиçе пункт пур.

* * *

Англин Çывăхри Хĕвелтухăçĕнчи сывлăш вăйăсен командованийĕ къларнă коммюникĕре калана тăрăх, **Ираклару-тăру** стабилизациленнĕ. Англи авиацийĕ Иракăн каялла чакакан чăтăсене атакăлать. Ирак командованийĕн сводкинче, Гавас-ОФИ агентстви пана сводкăра калана тăрăх, фронтăн хĕвеланăç участокĕнче (Багдад районĕнче) патрульсен ĕçĕсем палăраççĕ. Фронтăн кăнтăр участокĕнче (Басра районĕнче), Шайбах патĕнче Ирак чăтăсем англичансене канăçсăрлантараççĕ. Англи авиацийĕн темиçе самолечĕ Иракăн пĕр çĕре пухăннă войскисем çине бомбăсем пырса пăрахнă.

Майăн 13-мĕш. (ТАСС).

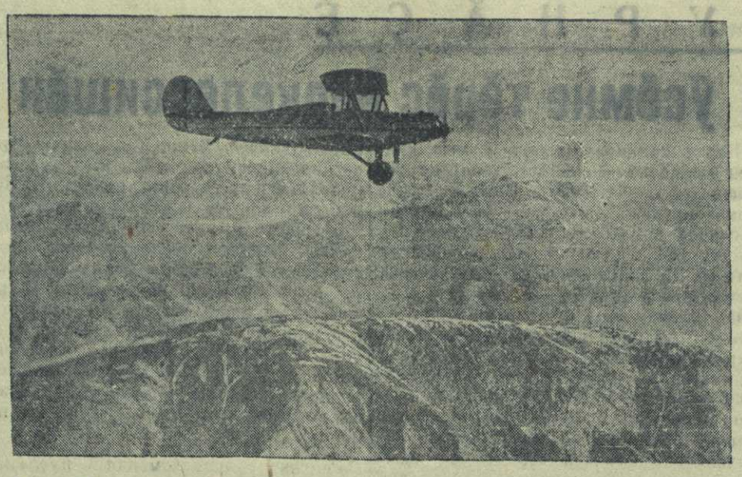

Совет Союзĕ тăрăх. **Укерчĕк çинче:** самолет Памир-сăрчĕсем çийĕпе вĕçсе иртет.

В. Шаховский фото-ӳкерчĕкĕ (ТАСС).

СОВЕТ СОЮЗĔ ТĂРĂХ

Пĕтĕм Союзри ялхуçалăх выставки уçăлас умĕн

Выставкăна кăтартса пама суйласа илнĕ выльăх-чĕрлĕхпе кайăк-кĕшĕксене кунсеренех илсе пыраççĕ.

«Украина ССР» павильонĕнче Тарнополь, Ровно, Львов тата Волынь облаçĕсенчи çамрăк колхозсен стенчĕсене йĕркелесе ситернĕ. Стендсенчен пĕрин çинче—гуҫул ялне кăтартса паракан илемлĕ панно. Вăл Хĕвеланăç Украинăри хресченсен пурнăçĕнчи пысăк улшăнусене кăтартса парать. Ятларах тунă стенд çинче гуҫулсен тата Львов облаçĕнчи хресченсен халăх творчествин образецĕсене кăтартса параççĕ.

«Птицеводствоҫ» павильонра электричествăпа ĕçлекен «ВСХВ» ятлă инкубатора курма пулать. Çакнашкал инкубатор çĕршывра халиччен пулман-ха, ăна павильон директорĕн Б. К. Горецкий юлташăн конструкцийĕ тăрăх тунă. Инкубатора пĕр вăхăтрах 44.320 çăмарта хума пулать. Выставка уçăлнă хыççăн кашни кунах инкубаторта чĕпсем кăларма тата вĕсене унта пыракан çынсене сутма пуçлаççĕ. (ТАСС).

Эстонипе Литвара совет влаçĕ туни çулталăк тултарас умĕн

Эстонипе Литвари ĕççыннисем хăйсен республикисенче совет влаçĕ туни çулталăк тултарнине уявлама тимлĕн хатĕрленеççĕ.

Кренгольмскри пиравăр тĕртекен пур фабрикăсемпе отделсенче те рабочисен пухăвĕсем пулса иртнĕ. Çав пухусенче Эстонири пур рабочисемпе работницăсене, инженерсемпе техниксене уява производствăллă пысăк çитĕнӳсем тунипе кĕтсе илме чĕнсе калана. Кренгольмцсем çурçул программине срокран малтан тултарма, планран иртерсе пиравăр тĕртмелли 810 станока тата 37 пин йĕкене ĕçе яма, ĕç тухăçлăхне хăпартма, продукцин хăйне ларакан хакне йӳнетме обязательствăсем илнĕ.

Çавăн пекех, Вильнюсри «Фурс» ятлă фабрикăри (Литва ССР) рабочисен коллективĕ те республикăри ĕççыннисене уява пысăк çитĕнӳсем тунипе кĕтсе илме чĕнсе калана. Фурсовецсем кашни уйăхрах плана 110 процент тултарса пыма, брак туса кăларассине пĕтерме, продукцин хăйне ларакан хакне йӳнетме, предприятисенче ĕçлекен рабочисем хушшинче хутпĕлменлĕхе пĕтерме обязательствăсем илнĕ.

Пиравăр тĕртекен «Кауно Аудиняй» фабрикăри рабочисем те социализмлă ăмăртăва хутшăннă.

Çĕнĕ вĕренӳ çулне хатĕрленес ĕç

РСФСР Наркомпросĕ 1941—42 вĕренӳ çулне хатĕрленесси çинчен решени йышăннă.

Республикăра, пуринчен ытларах ялсенче, çĕршер çĕнĕ шкул тăваççĕ. Августăн 15-мĕш тĕлне вĕсем хатĕр пулмалла. Çак вăхăт тĕлне шкул сурчĕсене юсаса пĕтермелле, вĕсем валли кирлĕ оборудовани хатĕрлесе хумалла.

Июнь уйăхĕнче пĕтĕм крайсенче, облаҫсенче тата автономлă республикăсенче халăха вĕрентес ĕç органĕсен активĕн канашлăвĕсем пулса иртеççĕ. Вĕсем 1940—41 çулти вĕренӳ çулĕн итогĕсене тата çĕнĕ вĕренӳ çулне хатĕрленес ыйтусене сӳтсе-явааççĕ. Çак канашлусем тĕлне чи лайăх педагогсен опытне кăтартса паракан выставкăсем уçăлаççĕ. Июль уйăхĕнче пĕтĕм Российăри научно-педагогически конференци пухма палăртнă.

Кăçалхи çул 52,4 миллион экземпляр учебник пичетлесе кăларма шутлаççĕ, вăл шутран 38 миллион кĕнекине сентябрĕн пĕрремĕш тĕлне кăлармалла. Мордва, Мари тата Якут АСС Республикисенчи вырăсла мар шкулсем валли 103 учебник кăлараççĕ, вĕсен пĕтĕм тиражĕ 480 пин экземпляр пулмалла.

Пăхса вĕренмелли пособисене кăçал пысăк тимлĕхпе хатĕрлеççĕ. Сентябрĕн 1-мĕш тĕлне республикăри шкулсем ансăр пленкăллă 1.200 киноаппарат, 27 кинофильм тата ыттисене те илеççĕ.

(ТАСС).

Парти активĕ экономика ыйтăвĕсене вĕренет

ЛЕНИНГРАД, майăн 12-мĕш. (ТАСС). ВКП(б) Ленински райкомĕ районри предприятисенчи ертсе пыракан работниксене экономикăна вĕрентес ĕçе мĕнле йĕркелесе янине тĕрĕсленĕ. Тĕрĕслӳпе палăртнă тăрăх, экономика ыйтăвĕсене вĕрентес тĕлĕшпе семинарсен программи кирлĕ пек конкретлă мар пулни курăнать.

Нумай заводсенче предприятисемпе сыхăнса тăман лекторсене чĕне-чĕне илме пуçланă. Парти райкомĕ сĕнӳ панипе семинара ертсе пырас ĕçе чи лайăх специалистсене, районри заводсемпе учрежденисен работникĕсене вăҫтарнă. Вĕсем лекцисем вăхăтĕнче предприятисен ĕçĕнчи тĕслĕхсене илсе кăтартаççĕ. «Красный треугольник» заводра хальхи вăхăтра мастерсем валли 15 семинар организациленĕ. Кунта вырăнти работниксен доклачĕсемпе лекцийĕсене итлеççĕ.

Районри актив валли экономика ыйтăвĕсем тăрăх организацилекен лекцисене питех те юратса итлеççĕ. Пĕрремĕш лекцине — предприятири хуçалăхлă ĕçĕн анализĕ çинчен — парти райкомĕн секретарĕ инженер Анапольская юлташ вуласа панă. «Красный треугольник» заводăн директорĕ Вайнштейн юлташ производствăна оперативлă планлассипе йĕркелесси çинчен доклад тунă.

Ремесленнăй училищĕсем туса кăларнă продукци

Ростов облаçĕнчи ремесленнăй училищĕсенче вĕренекенсем заводсен оборудованисемпе инструментсене туса кăларма хăвăрт хăнăхса пыраççĕ. Ростсельмаш завочĕн бази çинче тунă 1-мĕш номерлĕ ремесленнăй училищĕра «Бринелля» ятлă 25 пресс туса хатĕрленĕ. Çак прессем металсен çирĕплĕхне сăнанă çĕрте-кирлĕ пулаççĕ.

Кăçал училище Совет Союзĕнчи тĕрлĕ хуласенчи заводсен лабораторийĕсене пурĕ 200 пресс ярса парать.

Хусан хулин паспорчĕ

Орденлă Тутар республикин столицинче—Хусанта 400 пин çын ытла пурăнать. Иртнĕ 15 çул хушшинче хулара пурăнакансен йышĕ икĕ хут ытла ӳснĕ. Хальхи Хусан шултра индустриллĕ хула пулса тăрать. Сталинла пятилеткăсенче: тир-сăран комбиначĕ, кинопленка тăвакан фабрика, фетровăй çăм атă йăвалакан фабрика, пишущий машинăсен завочĕ, искусственнăй майпа тир тăвакан завод т. ыт. те ӳссе ларнă.

Октябрьти Социализмлă Аслă революциччен Хусанта аслă шкулсем 3 пулнă пулсан, халĕ вĕсем 28. Хулари общеобразовательнăй шкулсенче 60 пин çынна яхăн вĕренет. Хулари ĕççыннисем валли пилĕк театр, 7 кинотеатр, 3 музей тата 29 клуб уçнă. Çавăн пекех хулари ĕççыннисен сывлăхне упрас енĕпе 1000 врач ĕçлет.

Облаҫсенчи судсен суйлавĕ

Крайсенчи, облаҫсенчи, округсенчи судсен тата автономлă республикăсенчи судсен суйлавĕсем вĕçленнĕ. Суйлавсем ĕççынни депутачĕсен Совечĕсен черетлĕ сессийĕсенче пулса иртнĕ.

СССР Наркоммюстĕнчен илнĕ сведенисем тăрăх, çĕршывра суд членĕсене 1400 çын ытла тата халăх заседателĕсене 14 пин çын суйланă. Суд членĕсемпе халăх заседателĕсене 5 çуллăха суйланă.

Халăх заседателĕсем хушшинче — СССР Верховный Совечĕпе союзлă тата автономлă республикăсен Верховный Совечĕсен депутачĕсем 59 çын, вырăнти Советсен депутачĕсем 2,5 пин çын ытла шутланаççĕ.

Финляндире эвакуациленĕ карелсене вырнаçтарса тухасси çинчен тăракан ыйту тăрăх килĕшсе татăлаймаççĕ

ХЕЛЬСИНКИ, майăн 13-мĕш. (ТАСС). Çак кунсенче Сеймра çĕнĕ закон проектне сӳтсе-явнă. Çак закон проекчĕ ССР Союзĕпе Финляндипе хушшинче 1940 çулти мартăн 12-мĕшĕнче тунă мирлĕ договор тăрăх СССР çумне куçнă хĕвелтухăç районĕсенчен эвакуациленĕ карелсене васкавлă йĕркепе вырнаçтарса тухасси çинчен калать. Пуринпĕн те палăлă, Финляндипе правительстви çĕршывăн хĕвелтухăç районĕсенчи халăха 1939 çулти сентябрь уйăхĕнчех ирĕксĕрлесе урăх çĕре куçарса кайма пуçланă. Çакна пула ĕнтĕ çĕршер пин карелсем—хресченсем, рабочисем тата служащисем чăтма çук чухăн пурнăçпа пурăнаççĕ. 1940 çулти июнĕн 28-мĕшĕнче сейм эвакуациленĕ карелсене васкавлă йĕркепе вырнаçтарса тухасси çинчен закон йышăннă. Анчах та çак закона кăларнă хыççăнах ăна пурнăçа кĕртессине хирĕç уçăнах кĕрешме пуçланă. Шведсемпе финсен шултра помещикĕсем карелсене вырнаçтарса тухма хăйсен çĕрĕсене пама килĕшмен. Законран пăрăнса иртес тата хăйсен çĕрĕсене алăран вĕçертес мар тесе, вĕсем хăйсене «заменительнăй» текен çĕр участокĕсем туянмашкăн право пама, çав участоксене переселенецсене пама ыйтнă. Çакăн пек участоксем вырăнне çĕр хуçисен поместийĕсенчен час-часах çĕршер километр инçетре вырнаçса тăракан, тырă акса тума юрăхсăр çĕрсене суйласа илнĕ. Ку тĕлĕшпе шведсен «халăх партийĕ» тата унăн лидерĕ фон Борн—Финлянди шалти ĕçсен министрĕ уйрăмах активлă кĕрешнĕ. Иртнĕ çулти декабрĕн пĕрремĕшенчех вăл карелсене вырнаçтарса тухасси çинчен йышăннă закона улăштарма, «заменительнăй» участоксем туянмалли срока 1941 çулăн вĕçне çити тăсма ыйтнă. Пысăк çĕр хуçисем хĕснипе карелсене васкавлă йĕркепе вырнаçтарса тухасси çинчен йышăннă закона улăштарасси çинчен калакан закон проектне, уйрăмăн илсен «заменительнăй» çĕр участокĕсене туянмалли срока 1941 çулти сентябрь уйăхĕччен тăсасси çинчен калакан закон проектне правительство сеймра сӳтсе-явма тăратнă. Çапла пуласан та, сеймăн ялхуçалăх комиссийĕ закон проекчĕн «22-а» параграфне — «заменительнăй» участоксем туянмалли срока 1941 çулти сентябрĕн 1-мĕшчен тăсма палăртакан параграфа йышăнма килĕшмен. Сейм ларăвĕнче тухса калана премьер-министр закон проектне ырлама ыйтнă. Нумай депутатсем, пуринчен ытларах аграрисем «22-а» параграфа кăларса пăрахма ыйтнă. Закон проектне сӳтсе-явнă хыççăн, майăн 9-мĕшĕнче ăна сеймра иккĕмĕш хут сӳтсе-явнă.

«22-а» параграфа тата закон проекчĕн пысăк вырăн йышăнса тăмалла ыйтни пункчĕсене йышăнман, мĕншĕн тесен вĕсене хирĕç сасăлакансем нумайрах пулнă. Шалти ĕçсен министрĕ фон Борн отставкăна тухнă. Сеймри пренисем çĕршывра шалти политикăллă кĕрешӳ çивĕлленнине кăтартса панă.

Германири информаци бюровĕ Гесс çинчен пĕлтерни

БЕРЛИН, майăн 13-мĕш. (ТАСС). Германири информаци бюровĕ «Национал-социалистпе пресс корреспонденц» бюллетень Рудольф Гесс çинчен панă пĕлтерĕвĕ пичетлесе кăларнă. Гесс хăварнă документсем кăтартса панă тăрăх, тенĕ çав пĕлтерӳре, «ăна яланах çакăн пек пĕр идея канăç памăн: вăл хăй паллакан англичансене тӳрĕмех хăй чĕнсе каласа, Англипе Германи хушшинче килĕшӳ тăвасшăн пулнă».

Малалла бюллетень çапла пĕлтерет: Англирен килнĕ сведенисем тăрăх, Гесс Шотландире, «хăй пырса лекес тенĕ пункт патĕнче», парашютпа сикнĕ аннă, ăна, аманнăскере, çавăнта тупнă.

Национал-социалистла партири çынсем хушшинче пурте пĕлеççĕ, тет бюллетень, Рудольф Гесс юлашки çулсем хушшинче чирлĕ пулнă, «анчах та Англи енчен Геса чеелĕхпе улталамата пултарнă». «Çак идеалист хăпма пĕлмен инкеклĕ идейăсенчен пĕрин жертви пулса тăнăшăн национал-социалистла парти шеллет».

Англири информаци министерстви Рудольф Гесс çинчен пĕлтерни

ЛОНДОН, майăн 13-мĕш. (ТАСС). Англири информаци министерстви официальнăй пĕлтерӳ пичетлесе кăларнă. Çав пĕлтерӳре акă мĕн калана: майăн 10-мĕшĕнче çĕрле Глазго патĕнче Германин «Мессершмитт-110» йышши самолечĕ персе аннă. Самолетран инçех мар вырăнта Германи офицерне тупнă, вăл парашютпа сиксе аннă чухне унăн ури сыранланнă. Çак офицер малтан хăйне Хорн хушаматлă тесе пĕлтернĕ, каярахпа вара хăй Рудольф Гесс пулса тăнине йышăннă.

Гитлер распоряженийĕ

БЕРЛИН, майăн 13-мĕш. (ТАСС). Германири информаци бюровĕ пĕлтернĕ тăрăх, Гитлер çакăн çинчен распоряжени кăларнă: Гитлер заместителĕн халиччен пулнă бюровĕ малашне «парти канцелярийĕ» ятлă пулать. Парти канцелярийĕн руководителĕ — Мартин Борман. Канцеляри тӳрех Гитлера пăхăнса тăрать.

Осоавиахимăн XV лотерей билечĕсемшĕн пухăнакан укçана вăхăтра куçармалла

Осоавиахимăн пуçламĕш организацийĕсем XV лотерей билечĕсене ăнăçлăн сарчĕç пулсан та, лотерей укçисене Центральнăй Советăн счечĕ çине куçарасси сителĕксĕр пырать. Осоавиахимăн хăшпĕр райковечĕсем вăл укçана куçармасăр тăраççĕ, çапла вара вĕсем финанс дисциплинине пăсаççĕ.

Чăваш республикинчи çичĕ район çеç: Пĕрпреç, Вăрнар, Ишлей, Канаш, Елчĕк, Çĕмĕрле, Хĕрлĕ Чутай районĕсем лотерей укçине майăн 13-мĕш тĕлне 100 процентчĕпех куçарса панă.

Улатăр, Куславкка, Пăрачкав, Сĕнтĕрвăрри районĕсем ку тĕлĕшпе питĕ кая юлнă, вĕсем куçарма тивĕç укçана пурĕ те 12—30 процент таран çеç куçарнă.

Осоавиахимăн Тăвай райсовечĕ паянхи кӳна çитсе те пĕр пус укçа та куçарман.

Укçине те тӳлесе татрăмăр

ХĔРЛЕ ЧУТАЙ. Районри пуçламĕш организацисем Осоавиахимăн XV-мĕш лотерей билечĕсене вырнаçтарса ситернĕç.

Лотерей комитечĕсем аван ĕçлерĕç. Вĕсем тăрăшнипе лотерей укçине вăхăтра тӳлесе татрăмăр.

Лотерей билечĕсене сарас тĕлĕшпе Баринов (Атнар ялсовечĕ), Башкиров (Хĕрлĕ Чутайри вăтам шкул), Орлов (районри лотерей комитечĕн членĕ) юлташсем уйрăмах тăрăшса ĕçлерĕç.

В. ПОЛЯКОВ.

Осоавиахимăн район совечĕн председателĕ.

Лотерей билечĕсене ăнăçлăн сарнă

ÇĔМĔРЛЕ. (**«Чăваш Коммуни» корр.**). Районри ĕççыннисем Осоавиахимăн XV-мĕш лотерей билечĕсене пысăк хастарлăхпа илчĕç. Чылай колхозсемпе предприятисенче тата учрежденисенче лотерей билечĕсене сарассине майăн малтанхи кунĕсенчех вĕçлерĕç. Сăмахран, Ширшов ячĕпе тăракан, «Красный Октябрь» артельсенче, Хутарти Ленин ячĕпе тăракан колхозра тата вăтам шкулта майăн 1-мĕшĕнче сарса пĕтерсе, укçине те çавăн чухнех парса татнă. «Труженик» заводра ĕçлекенсем лотерей билетне 2100 тенкĕлĕх илчĕç, вĕсем те укçине майăн 4-мĕшĕнчех тӳленĕ.

СУД

Бандит*)

Шăхасан районĕнчи 1-мĕш участокри халăх судĕ Çĕнĕ Тăрăш ялĕнчи (Тăвай районĕ) В. Александровăн бандитла ĕçĕсене пăхса тухрĕ. Александров юлашки виçĕ çул хушши ниçта та ĕçлемесĕр вăрă-хурахла ĕçсем туса пурăннă. Канаш районĕнчи Йăлмачча ялĕнчи М. Алексеева пуртăпа касса, тискерле майпа вĕлернĕ.

Этем тивĕçне çухатнă ирсĕр бандит хăйĕн айăпне тунăймарĕ. Суд В. Александрова 10 çуллăха тĕрмене хупса лартмалла, унтан тухсан 5 çул хушши суйлав прависĕр хăвармалла турĕ.

М. Алексеев вилнĕ хыççăн, унăн инвалида тухнă арăмĕ тата 9 çулхи çамрăк ывăлĕ тăлăха юлнă. Халăх судчĕ Алексеев çемьи валли, ывăлĕ 18 çула çитиччен, В. Александровран кашни уйăхрах 75-шер тенкĕ шыраса илмелле тунă.

А. СОЛОВЬЕВ.
А. СОКОЛОВ.

*) «Чăваш Коммуни» хаçатăн апрелĕн 26-мĕшĕнче тухнă номерне пăхăр.

1000 тĕп йывăç лартаççĕ

Шупашкарти пединститутра вĕренекен студентсем институт тата общежити килкартисене тасатма тытăнчĕç. Спорт площадкине тасатса çитернĕ, халĕ унта футболла выляççĕ.

Институт çурчĕ йĕри-тавра пин тĕп йывăç лартаççĕ. Халĕ лартмалли йывăççене илсе хатĕрленĕ, вĕсене çак кунсенчех лартаççĕ.

И. СЕРГЕЕВ.

Атăл çинче

Атăл шывĕ чакма пуçларĕ. Юлашки талăк хушшинче вăл 6 сантиметр чакнă. Шыв горизончĕ 933 сантиметр юлнă. Пĕлтĕр ку вăхăтра шыв икĕ метр ытла чакнă пулнă.

Ответлă редактор В. Я. ЯКОВЛЕВ.

Чувашской республиканской конторе „Заготживсырье“

требуются на постоянную работу:

машинистка и дворник-сторож.

Справляться по адресу: г. Чебоксары, Ленина, 31.

2—2 Заготживсырье.

ВНИМАНИЮ ГРАЖДАН!

Все аптеки и магазины Чувашаптекоуправления

ПРИНИМАЮТ

в неограниченном количестве за наличный расчет

АПТЕКАРСКУЮ ПОСУДУ.

3—1 Чувашаптекоуправление.

Управлению по делам искусств при СНК ЧАССР

ТРЕБУЕТСЯ

БУХГАЛТЕР-РЕВИЗОР

Обращаться по адресу: Дом Советов, 2-й этаж, комната 218, телефон 2—42.

2—2

НКЮ—СССР

КАЗАНСКИЙ ЮРИДИЧЕСКИЙ ИНСТИТУТ

ОБ'ЯВЛЯЕТ ПРИЕМ СТУДЕНТОВ НА 1 КУРС ДНЕВНОГО И ВЕЧЕРНЕГО ОТДЕЛЕНИЯ НА 1941—42 УЧЕБНЫЙ ГОД.

Институт готовит юристов высшей квалификации для органов суда, следствия, прокуратуры, адвокатуры, госарбитража и юридических отделов наркоматов, госучреждений и предприятий. Срок обучения 4 года.

В институт принимаются граждане СССР в возрасте от 17 до 35 лет, имеющие законченное среднее образование (10-летка, рабфак, техникум, училище, средняя школа для взрослых, средняя медицинская школа, военное училище), либо получившие аттестат об окончании средней школы в порядке экстерната.

Все поступающие подвергаются приемным испытаниям в объеме программы полной средней школы по следующим предметам: а) русский язык и литература (устно и письменно), б) история народов СССР, в) география.

С 1 июня по 20 августа в институте будут проводиться консультации по предметам приемных испытаний.

Окончившие в 1941 году среднюю школу с отметками „отлично“ по всем предметам, кроме черчения, рисования и физкультуры, принимаются без приемных экзаменов.

Поступающие в институт подают на имя директора заявление с приложением: а) автобиографии, б) аттестата об окончании среднего учебного заведения (в подлиннике), в) трех фотокарточек (снимки без головных уборов, размером 3×4 см.), г) справки об отношении к воинской обязанности (для военнообязанных), д) паспорт (предъявляется лично).

Прием заявлений о поступлении в институт производится до 1 августа 1941 г. Приемные испытания производятся с 1 по 20 августа. Начало занятий 1 сентября 1941 года.

Иногородние обеспечиваются общежитием.

За справками обращаться: г. Казань, ул. К. Маркса, дом № 31/7, тел. 14-53.

2—1 ДИРЕКЦИЯ.

ПОСЕВЫ СЕЛЬХОЗКУЛЬТУР

в колхозах и у единоличников (а в колхозах питомники и урожаи садов и ягодников)

ЗАСТРАХОВАНЫ

по обязательному окладному страхованию от:

а) градобития, ливней, бурь и огня на корню!

б) вымочек, вымерзания, выпревания, заморозков и наводнения;

в) посевы махорки и хмеля, кроме указанных бедствий, от засухи.

При гибели или повреждении сельхозкультур от указанных стихийных бедствий, колхозы обязаны в пятидневный срок после выявления гибели непосредственно заявить в районную страховую инспекцию, а единоличники — через сельский совет.

При несвоевременной заявке о гибели или повреждении посевов, Госстрах имеет право отказать в выдаче страхового возмещения. За бланками заявлений о стихийных бедствиях сельхозкультур колхозы должны обращаться в Райстрахинспекции.

Чувашгосстрах.

4—4

РЕДАКЦИ АДРЕСĔ: г. Чебоксары, ул. Володарского, 5, Дом печати. ТЕЛЕФОНСЕМ: редакторăн — 0—67, редактор заместителĕн — 3—97, редакци секретарĕн — 4—40, пропаганда пайĕн — 4—97, парти пурнăç пайĕн — 7—97, экономика пайĕн — 0—88, сырусемпе рабселькорсен пайĕн — 2—30, «Ĕçхĕрарăмĕ» журналăн — 6—23, «Ленин çулĕпе» журналăн — 0—85, издательство конторин — 0—23.

Гор. Чебоксары, типография № 1 Управления издательств и полиграфии при СНК ЧАССР, Заказ № 260. Ф. б. 58 84 п. л.

НТ 3376.